L DIARIO PALENTINO

to Legal: P-2-1958)
Social: «El Diario
no-El Día de Pa-
S. L.». Mayor, 99.
rreo Concertado)

EL DIA DE PALENCIA

Director: ANTONIO ALAMO SALAZAR

Teléfonos: Oficinas 722690; Redacción: 723942; Administración: 722333
Mayor, 99

Apartado de Correos, 17

LUNES 21 AGOSTO 1978

N.º REFUNDIDO 11.442
Fundado en 1882 y 1890
15 PESETAS

TLETAS Y POLICIAS

IN. — Un policía armado busca un sitio donde sentarse entre los atletas, ras que éstos observan los saltos de trampolín preparatorios femeninos, pri- prueba de los Campeonatos del Mundo de Natación y Saltos, que se disputan piscina olímpica de Berlín Occidental, dentro de grandes medidas de seguridad (Telefoto EFE-UPI)

OLA DE ATENTADOS

377 MUERTOS EN EL INCENDIO DE UN CINE EN IRAN

(PAGINAS 20 Y 21)

DRAMATICA SITUACION DEL SECTOR PESQUERO

(PAGINA DIECISIETE)

ARA EL FUTURO PAPA

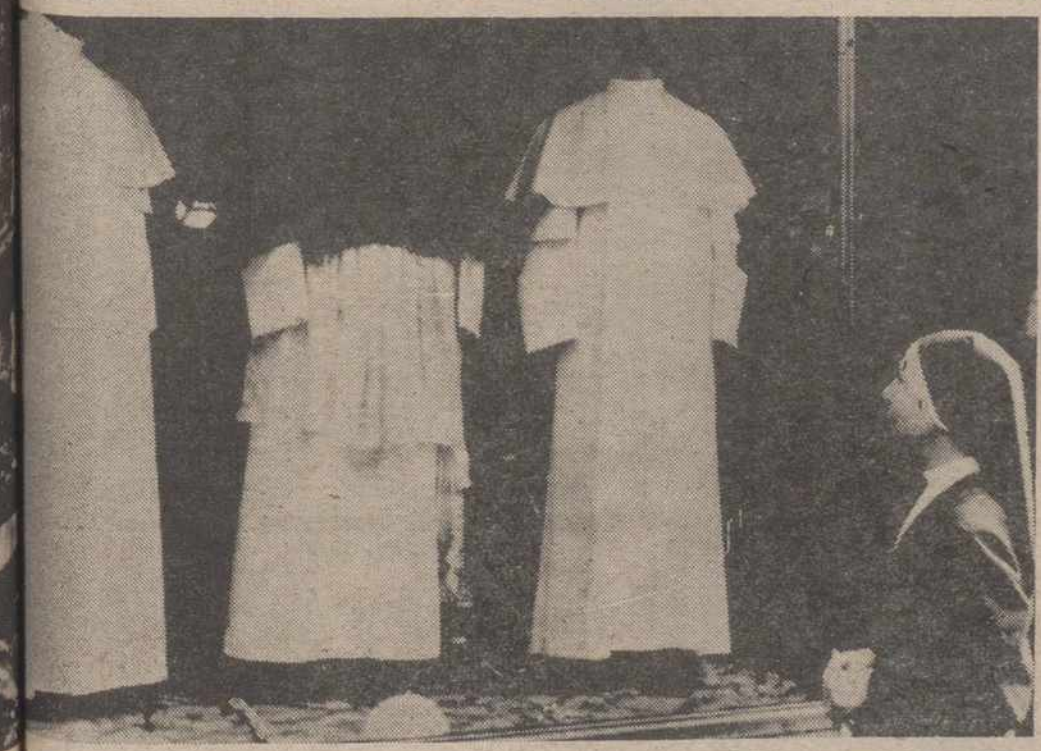

— Una monja mirando las vestiduras que serán regaladas al nuevo Pontífice se muestran en la tienda Gammarelli, los sastres de los Papas en Roma. (Telefoto AP-Europa Press)

VACACIONES CARTER

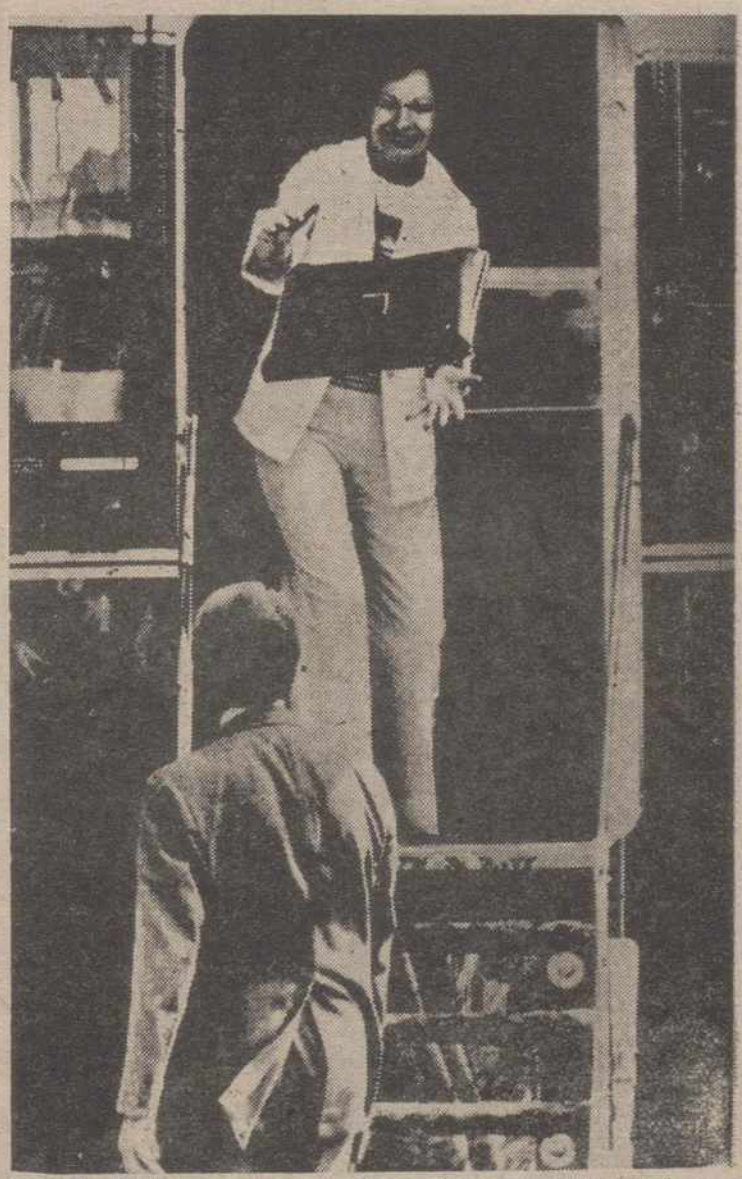

WASTHINGO. — La primera dama norteamericana Rosalyn Carter preparada para recoger la cartera que su esposo, el presidente Carter le lanzó desde la escalerilla del helióptero en la Casa Blanca. Los Carter salían hacia Plains de vacaciones.—(Telefoto AP-Europa Press)

M.C.D.2022

Dietario

MARTES, 22 AGOSTO 1978

SANTORAL. — Santa María Reina. — Santos: Timoteo, Sinforiano, Atanasio, obispos; Antonio, Marcial, Saturnino, Epicteto, Mapril, Félix, Fabriciano, Filiberto, Antusa, Agatónico, Zótico, Mauro, Guniforme, mártires.

Sale el sol a las 7,32 horas y se pone a las 21,3 horas. — Sale la luna a las 23,34 horas y se pone a las 12,0 horas. — Cuarto menguante el día 25.

REFRAN: «No esperes frutos de estío, dejando el agua en el río».

EFEMERIDES. — 1558: Es preso en Torrelaguna (Madrid), el obispo Bartolomé Carranza, acusado de herejía. Aunque la Congregación del Indice informó a su favor, permaneció encerrado en Valladolid durante ocho años, y nueve más en el castillo de Sant'Angelo, de Roma.

1717: Los españoles desembarcan en Cagliari y en tres meses reconquistan la isla de Cerdeña. Reinaba en España, Felipe V.

1862: Nace el compositor francés, Claudio Debussy.

1864: Firma del primer tratado de la Cruz Roja Internacional, luego conocido bajo el nombre de Convención de Ginebra.

1877: Fallece en Valencia el antiguo payaso y empresario circense, Tomás Price.

1905: Fundación del primer laboratorio de biología marítima de España, en Mogador (Marruecos).

1911: Robo de la famosa obra de Leonardo de Vinci, «La Gioconda», en el Museo del Louvre, de París.

1940: Fallece el cardenal Isidoro Gomá y Tomás, arzobispo de Toledo, tras una larga enfermedad.

1970: La Unión Soviética lanza al espacio la nave «Cosmos 359».

1976: Portugal solicita su ingreso en el Consejo de Europa.

1977: Los controladores aéreos británicos deciden ir a la huelga total desde el día 25 al 30 de este mes.

PALENCIA AL DIA

BARRUNTO DE BUENAS FIESTAS

Buen barrunto de ferias, este de la aglomeración en las taquillas para los toros.

Mejor dicho, barrunto de buenas ferias.

Los toros, son los toros; no hay que darle vueltas.

Y, pese a quien pese, la «fiesta nacional» sigue siendo un expresivo índice para las animaciones festeras. Los toros atraen a los forasteros y ponen en movimiento de «fiesta grande» a los de casa.

En la Plaza Mayor, esta mañana, un testimonio masivo de que los «sanantolines» se presenten bien; unos «sanantolines» que prometen, como seguimos diciendo por aquí.

Hoy se inició la venta de los abonos para los cuatro festejos que este año le dan fundamental contenido a la segunda mitad de los «sanantolines».

Pero de esto ya se informa en las páginas correspondientes.

Nosotros nos limitamos a hacer ligera alusión, porque indudablemente las colas ante las taquillas han sido el contenido noticiable de esta jornada de lunes.

Para Palencia la semana se nos estrena con alegría.

Eso es «fenomenal».

Y del fin de semana, ya saben ustedes, lo que estaba anunciado y previsto.

Fiestas por aquí, homenajes por allá, luz y calor por los cuatro costados de la capital y provincia.

El fin de semana se cumplió en olor de alborozo, aunque para confirmar la regla del júbilo popular en fechas de sábado y domingo, haya habido que registrar alguna excepción dolorosa. Por ejemplo, en Paredes hubo incendio, que puso brochazos desagradables y tristes en la culminación del domingo.

Se anuncia la novena al patrono.

El Cabildo Catedral anda con tiempo, con antelación.

Eso está bien. Las fiestas gordas necesitan de vísperas largas.

El «novenario» (de los pocos que van quedando) comenzará el jueves, 24; pero no está mal que lo vayamos anunciando a los palentinos.

Siempre es grato comenzar a oler a fiestas.

LETRAS DE LUTO

Se cumple el segundo aniversario de doña Emilia Alonso Vicario, que falleció en Palencia el día 21 de agosto de 1976, después de recibir los Santos Sacramentos.

Se renuevan los sentimientos de dolor, ya que su muerte fue hondamente sentida, pues la finada gozaba de generales afectos.

Reiteramos nuestra condolencia a las hijas de doña Emilia Alonso Vicario (Vda. de Julián López), Begoña y Adela; hermanos, hermanos políticos, sobrinos, primos y demás familia.

—También en Palencia, a los 73 años de edad, ha fallecido el doctor don Pedro Castrillo Lucas, médico de Ampudia, carrero honorífico de Nuestra Señora de Arconada. Su cristiana muerte ha sido muy sentida por cuantas personas con él tuvieron lazos familiares, profesionales y de amistad. Destacó el finado por su carácter humanitario y sus cristianas virtudes, que le valieron el general aprecio.

Nos sumamos a la condolencia de su Esposa Teresa Lucas Castrillo; de su hija María Teresa; hijo político Francisco Bravo Serrano, nietos Maite, José-Pedro, Carmen María y Francisco; nieto político Jacinto Monge Gutiérrez; bisnietos, hermanos, sobrinos y demás familiares e Isidro y Julita.

DIARIO GACETA

CARTELERA

TEATRO PRINCIPAL

HOY: 5-8 y 10,30 noche

La película que marca una época en la historia del cine

«LA GUERRA DE LAS GALAXIAS»

Tolerada menores

CINE REY DON SANCHO

HOY: 5-8 y 10,30 noche

Llega la más célebre y celebrada película de *Pasolini*

«LOS CUENTOS DE CANTERBURY»

Toda la picaresca inglesa del siglo XV

Mayores 18 años

ORTEGA

5-8 y 10,30. Todos públicos

Glenn Ford y Shirley MacLaine, en:

«FURIA EN EL VALLE»

La fuerza de la razón se impuso a la razón de la fuerza

AVENIDA

5-8 y 10,30. Mayores 18 años

«ROMA VIOLENTA»

¡Un puñado de hombres sin miedo, decididos a acabar con la violencia juvenil!

PROYECCIONES

Desde las 4. 18 años

«HAY QUE VIVIR EN PELIGRO»

y

EL COMISARIO G»

DIARIO DE AVISOS

FARMACIAS DE GUARDIA

Lunes, 21: D. Alberto Torres (Avda. Calvo Sotelo, 1) y don Enrique Junco (Avda. Valladolid, 4).

Martes, 22: Dña. Victoria Manteca (Mayor, 120) y don Alfonso Brágimo (Paseo del Otero, 65).

Miércoles, 23: D. Manuel Arangüena (Barrio y Mier, 8) y doña Soledad Gutiérrez (Avda. Modesto Lafuente, 23).

PROGRAMAS DE TVE

DIA 21

PRIMERA CADENA

18,45: Carta de ajuste.
19,00: Apertura y presentación.
19,02: Avance telediario.
19,05: Un globo, dos globos, tres globos.
—El monstruo de Sanchezstein.
20,00: Los escritores.
Fernando Savater.
21,00: ¿Conocemos España?
21,30: Telediario.
—Segunda edición.
22,05: Baretta.
«El viudo».
23,00: La España de Los Botejara.
«El muerto al hoyo...» (Capítulo I).
Director: Alfredo Amestoy.
23,50: Diálogos constitucionales.
«Autonomía y Modelo Económico».
00,35: Ultimas noticias.
Buenas noches.
Despedida y cierre.

U. H. F.

19,00: Carta de ajuste.
Roy Etzel.
19,30: Presentación y avances.
19,31: Polideportivo.
20,00: Redacción de noche.
20,35: Revista de cine.
«Número 197».
22,30: Panorama musical.
Buenas noches.
Despedida y cierre.

DIA 22

PRIMERA CADENA

13,45: Carta de ajuste
Michy y Los Tonys.
14,00: Apertura y presentación.
14,02: Avance telediario.
14,05: Programa regional simultáneo.
14,30: Telediario.
—Primera edición.
15,00: Hora 15.
15,20: NOVELA (Cap. XV
«La feria de las v des», de William M ckeray.
15,50: Gente hoy.
16,20: Despedida y cierre
18,45: Carta de ajuste.
19,00: Apertura y present
19,02: Avance telediario.
19,05: Un globo, dos g tres globos.
—El mundo de la m
20,00: Documental.
La verna de Fish-E Un islote de gran la costa australia Nueva Gales alber gran cueva subm donde tenemos la o nidad de conocer l variedad de la fau rina tropical.
20,35: La eneida.
«Episodio IV».
21,30: Telediario.
—Segunda edición.
22,05: Las buenas noticia
22,30: Un hombre en casa
«Tal para cual».
23,00: La España de los Botejara.
«...y el vivo al bollo» (Capítulo II).
23,50: Ultimas noticias.
Buenas noches.
Despedida y cierre.

U. H. F.

19,00: Carta de ajuste.
Folklore: Los de Pa chico.
19,30: Presentación y avan
19,31: Polideportivo.
20,00: Redacción de noche
20,35: Natación.
21,20: El comisario.
«Por qué fue un matar a Beckman» «La esperanza de la manidad».
Europa, poderoso c nente.
Buenas noches.
Despedida y cierre.

NOTAS Y COMUNICADOS

El PSOE de Palencia nos remite el siguiente comunicado de Prensa:

«En la reunión del Comité Ejecutivo Provincial celebrada el pasado día 4, se pasó revista a una serie de problemas que afectan directamente a nuestra capital. Consecuencia de los acuerdos adoptados en relación con algunos de ellos fue nuestro comunicado del día siguiente:

Hoy, como continuación de aquella nota, vamos a mostrar a la opinión pública nuestra posición en otro de los más preocupantes temas de Palencia la construcción en su relación con el medio ambiente, aunque nos cabe la impresión de que las nuestras son voces que claman en el desierto de la incomprensión y de los residuos de una época de autoritarismo de ocho lustros.

Es incomprensible, desde cualquier punto de vista que se le mire que se vaya conscientemente a la destrucción de las zonas más características y productivas de nuestro entorno. Nos referimos a las huertas de «Pan y Guindas», hoy convertidas, por obra y gracia de la escandalosa especulacinó del suelo, en los polígonos residenciales e industriales «Nuestra Señora de los Angeles» y a parte de la zona de huertas comprendida entre los puentes Mayor y Abilio Calderón, especialmente en las proximidades de este último. Sin contar con las gestiones que se están realizando, un mucho al margen de lo reglamentado, con huertanos de la zona denominada tas del Pombo», para la de estos terrenos con vis edificación.

Si por una parte se es riorando a ojos vistas lo diéramos llamar el «pul Palencia, con instalacio o menos deportivas (no en este momento la no que han comenzado las una pista de tenis) en monte «El Viejo» que, s científicos especialistas logía, es el único ejemp queda en la península en se y, por otra parte, nos mos a hacer desaparecer cas zonas verdes que ro ciudad, limitándolas, en rior, a las tres raquític chas verdes: Jardinillos, de Guadián y Salón que, por un mal entendido sen ornato urbano, se están n zando hasta el extremo especialmente en el Sal debería ser algo así como que natural, hay muy p bolado y mucho asfalto, prenderá no sólo la p ción del colectivo ecológ también la de este Com vincial».

CUPON PRO CIE

En el sorteo celebrado el de agosto, ha resultado do con 2.500 pesetas, el 327 y con 250 pesetas, t números terminados en

«Otoño al mar»

Caja Rural PROVINCIAL de PALENCIA

GRAN SORTEO, OCTUBRE 1978

800.000 PESETAS EN PREMIOS PARA 80 PLAZAS DE UNA SEMANA EN TORREMOLINOS TODO PAGADO

Todas las CAJAS RURALES participan en este sorteo

SOLICITE INFORMACION EN LA DE SU LOCALIDAD MAS PROXIMA

Los padres y familiares del niño

Luis Miguel Arroyo Torr

(q. e. p. d.) recientemente fallecido, víctima de acciden Piña de Campos, agradecen por este conducto en la im bilidad de hacerlo personalmente, las muestras de apre condolencia recibidas por sus amistades, con motivo d triste desgracia que les aflige.

M.C.D.2022

GRAN TEATRO CINE ORTEGA

NUESTRAS FERIAS Y FIESTAS 1978
EMPEZARAN CON...

ARCHA TRIUNFAL

Desde el 25 de agosto

Un film que denuncia el autoritarismo, la violencia, la humillación..., todo lo que desnaturaliza y convierte al hombre en un ser sin personalidad.
Felicula clasificada «S».

Día 31 de de agosto

GRAN COMPAÑIA DE REVISTAS

VIKI LUSSON
LA VENUS DE FUEGO

Estreno de la Revista:

CENICIENTA 78

Día 1 de septiembre

GRAN COMPAÑIA DE REVISTAS «COLSADA»

FLORINDA CHICO,
JESUS GUZMAN

Al estreno:

LA CASA EL PLACER

Días 2 y 3 de septiembre
COLSADA presenta al graciosísimo primer actor y director:
QUIQUE CAMOIRAS
el cómico de la carcajada continua
Con la sugestiva y escultural vedette:
EVA SOLER
En el estreno:

¿CON QUIEN ME ACUESTO ESTA NOCHE?

Día 4 de septiembre

La Compañía de TIRSO de MOLINA

Presenta a:

PASTOR SERRADOR,
RICARDO ACERO

"LOS EMIGRADOS"

Premio de la Crítica a la mejor obra
Dirección: MANUEL MANZANEQUE

Días 13 y 14 de septiembre
Compañía Teatral TIRSO de MOLINA
Como homenaje al gran autor español
MIGUEL MIHURA
Presenta a:
FERNANDO DELGADO, CHARO LOPEZ, VICTORIA ABRIL, MARIA GUERRERO, IRENE DAINA, ALFONSO ORRICO, CARLOS PEREIRA, CARMEN CARRO, CARMEN VIDAL,
en:
«MARIBEL Y LA EXTRAÑA FAMILIA»
y
«LA BELLA DOROTEA»
No pierda la oportunidad de DIVERTIRSE con estas dos obras.
Dirección: MANUEL MANZANEQUE
18 años

Recuerdos viejos

¿DONDE ESTA LA BIBLIOTECA QUE INSTALARON EN LA HUERTA DE GUADIAN?

REAJUSTE MINISTERIAL, nuevo gobernador de PALENCIA

OBRAS PUBLICAS A ADECENTAR LA ESTACION DEL NORTE

Hace 75 años

22 DE AGOSTO DE 1903

Unas semanas antes se había producido un «reajuste» en el Gobierno y, como era habitual, a nuevos ministros, cambio de gobernadores civiles...

Aquel día se informaba de que había sido nombrado gobernador de Palencia don Alvaro de Saavedra, quien a la sazón desempeñaba el mismo cargo en Cuenca. En principio habían pensado enviarlo a Lugo, pero decidieron a última hora destinarlo a Palencia «para vigorizar, —se decía— la política conservadora en Palencia. No faltaron los que, sin eufemismos, afirmaron que se trataba de abortar el resurgimiento del partido republicano, tan acertadamente dirigido por don Cirilo Tejerina.

Los palentinos oyeron aquel día repique general de campanas y, como en el adagio popular, no sabían dónde... Era que había llegado a Palencia, camino de su diócesis de Santiago de Compostela, el cardenal Martín Herrera procedente del cónclave recientemente celebrado en Roma para elegir al sucesor de León XIII. El cardenal fue recibido por el obispo y cabildo, trasladándose luego al Palacio Episcopal ,donde sería cumplimentado por las autoridades provinciales. En Palencia descansaría hasta la madrugada, para reanudar por ferrocarril su viaje hasta sus tierras galaicas.

Hace 50 años

22 DE AGOSTO DE 1928

Con gran profusión de detalles, se informaba de un crimen cometido en Villalobón. Un consumero jubilado, llamado Pepe, por rencillas familiares, salió a esperar a su cuñada Antolina, que se encontraba respigando en unos rastrojos de «Las adoberas». Cuando llegó la mujer, la golpeó con un bastón y al intentar ella levantarse, apuntándola con un revólver disparó sobre ella a quemarropa, gritándola: «No te muevas, que te mato». Luego él se marchó.

Mal herida, Antolina logró levantarse y dirigirse a casa del juez, donde contó lo ocurrido. El médico la apreció dos heridas graves, causadas por bala, y otras contusiones producidas con el bastón.

El agresor desapareció del pueblo y cuando todos hacían cábalas sobre dónde se encontraría, Pepe llegó andando hasta Palencia, se encaminó a la cárcel, donde contó lo ocurrido y entregó el arma.

Otra noticia: camino de Valladolid ,estuvo unas horas en Palencia el general Dámaso Berenguer, conde de Xauen, ex comisario de Marruecos y jefe del Cuarto Militar de Alfonso XIII. Se detuvo en la terraza del «Palentino», para tomar unos refrescos. Se enteró el gobernador civil, que acudió allí inmediatamente para cumplimentarle. El ilustre militar siguió luego viaje en automóvil hacia Valladolid.

Años atrás, siendo alcalde de Palencia don César Gusano, preocupado por la cultura popular, había instalado en la Huerta de Guadián una biblioteca; no estaba excesivamente dotada, pero había obtenido la mejor aceptación por parte de quienes iban a la Huerta de Guadián a tomar el fresco y de paso, se entretenían con alguna lectura. La biblioteca había funcionado durante algunos veranos. Aquel día susciteaban el tema los periódicos y trataban de indagar qué había ocurrido con la biblioteca, desaparecida sin dejar rastro.

Hace 25 años

22 DE AGOSTO DE 1953

Las dependencias de la Estación del Norte dejaban mucho que desear; no había ni higiene, ni limpieza, ni comodidades. Por eso se recibió con natural satisfacción la noticia, facilitada por el propio ministro de Obras Públicas, conde de Vallellano, de que había aprobado el proyecto de adecentamiento de la Estación, con el propósito de que los trabajos se llevaran a cabo cuanto antes.

Para la subasta de puestos en el «real» acudieron los feriantes al Ayuntamiento, pero al enterarse de que se había modificado el emplazamiento, trasladándolo del Salón a la Avenida de Manuel Rivera, se enfadaron mucho, protestaron y acordaron hacer el boicot al Ayuntamiento retirándose de la subasta.

La gente pedía al Ayuntamiento que se mantuviera firme en su postura pues era absolutamente necesario preservar el Salón de los destrozos que causaban el montaje de la feria.

DE INTERES PARA LOS CAZADORES

DIARIO-DIA publicará relación de ICONA, sobre aprovechamiento de terreno cinegético común

Nos comunica ICONA que, ante las numerosas consultas formuladas a dicho organismo, sobre terrenos que en la provincia de Palencia estarán abiertos al ejercicio de la caza, se encuentra realizando un estudio detallado, sobre aprovechamiento de terreno cinegético común, con el fin de facilitar ampliamente información en este sentido.

Mañana, martes, ICONA facilitará a nuestro periódico la relación de estos terrenos aptos para el ejercicio de la caza, y tal información será incluida en las páginas de DIARIO-DIA, como un servicio más a nuestros lectores y en general a los aficionados al ejercicio cinegético.

INGENIERIA

NECESITA APAREJADOR O ARQUITECTO TECNICO,

PARA OBRA EN PALENCIA

- DEDICACION EXCLUSIVA
- NO NECESITA EXPERIENCIA

INTERESADOS ESCRIBIR DE PUÑO Y LETRA ADJUNTADO "CURRICULUM VITAE" A

SINSA

C/. Ramiro Valbuena, 5 (León)

Ref. SEAF - PPO. P. 960

M.C.D.2022

ACTUALIDAD LOCAL

Extraordinaria animación ante las taquillas de la PLAZA MAYOR

SE ABRIO LA VENTA DE ABONOS PARA LA FERIA TAURINA

Las fotos son bien expresivas. La noticia es hoy en Palencia la apertura de las taquillas de la Plaza Mayor para el abono de las cuatro corridas de feria a celebrar los días 31 de agosto y 1, 2 y 3 de septiembre.

Durante toda la noche, bien calurosa por cierto, hubo algunos esperando que llegara la mañana del lunes ante las taquillas. De madrugada había ya cola que fue incrementándose desde que se abrieron las taquillas a las 9'30 de la mañana y se mantuvo así hasta el mediodía.

De algún tendido de sombra ya sabemos que se han agotado las barreras y también han merecido la atención de los primeros en llegar a las taquillas las localidades más baratas.

Cálculos, de muy buena fuente, estiman que en esta primera jornada de taquillas puede haberse vendido casi un 20 por ciento del aforo de la plaza. La cifra, realmente importante, es un augurio claro y feliz de lo que puede ser esta gran feria taurina palentina.

Las corridas anunciadas, como ya hemos informado, son las siguientes:

Jueves 31, primera de abono. Seis toros de D. Juan María Pérez Tabernero, de Salamanca, para Francisco Rivera "Paquirri", Pedro Moya "Niño de la Capea" y Félix López "El Regio".

Viernes 1, segunda de abono. Seis toros de don Manuel González, de Sevilla, para Dámaso González, José María Manzanares y Pedro Moyá "Niño de la Capea".

Sábado 2, tercera de abono. Seis toros de don Francisco Galache, de Salamanca, para Santiago Martín "El Viti", Sebastián Palomo Linares y Pedro Giraldo, que tomará la alternativa.

Domingo 3, cuarta de abono. Seis toros de D. Félix Cameno G de la Higuera, de Olivenza (Badajoz), para Julio Robles, Roberto Domínguez y Félix López "El Regio".

Los precios de las localidades son los siguientes:

SOMBRA. — Barrera, corrida, 2.225; abono, 8.000.

Contrabarrera, corrida, 1.750; Filas 1 a la 5, corrida, 1.250, abono, 4.500.

Filas 6 a la 10, corrida, 1.000; abono, 3.500.

Filas 11 a la 18, corrida, 850; abono, 3.000.

Sobretendido enfermería, corrida, 1.500; abono, 5.500.

SOL Y SOMBRA. — Barrera, Filas 19 a la 23, corrida, 600; corrida, 1.800; abono, 6.500.

Contrabarrera, corrida, 1.450; abono, 5.225.

Filas 1 a la 5, corrida, 1.000; abono, 3.500.

Filas 6 a la 10, corrida, 750; abono, 2.750.

Filas 11 a la 18, corrida, 600; abono, 2.150.

Filas 19 a la 23, corrida, 425; abono, 1.500.

SOL.—Barrera, corrida, 1.450; abono, 5.250.

Contrabarrera, corrida, 1.100; abono, 4.000.

Filas 1 a la 5, corrida, 850; abono, 3.000.

Filas 6 a la 10, corrida, 600; abono, 2.150.

Filas 11 a la 18, corrida, 500; abono, 1.750.

Filas 19 a la 23, corrida, 300; abono, 1.000.

Los abonos se venderán hasta el viernes día 25, y desde el lunes 28 se venderán las localidades sueltas para cada corrida.

RETABLILLO

EXPECTACION

Henos aquí, lector amigo, en el comienzo de la semana que constituye la recta final, que nos llevará a los "sanantolines". Según la manida frase, la suerte ya está echada. Ahora, a ver qué pasa.

Porque pocas veces se habrá dado mayor expectación ante nuestras fiestas patronales. Expectación, que, en cierto modo, podríamos llamar "división de opiniones", a tenor de lo que en la calle se detecta.

Efectivamente, nunca creímos oír tantas quejas por lo que se ha dado en denominar "fiestas de los barrios". El personal, en general, admite la presencia y hegemonía de las "peñas"; no faltan, empero, los que optan por reservar su opinión hasta el final, a fin de juzgarlas en función de los resultados obtenidos.

Pero se muestran más radicalizados contra las "fiestas de los barrios. Hemos recibido testimonios durísimos. Algunos llegan a afirmar que nos encontramos en el principio del fin de las ferias tradicionales, mientras que otros creen que no va a ser para tanto.

Por eso decimos que nos encontramos en la recta final de las ferias de la expectación

«TERMOMETRO»...

Puesto que de la feria hablamos, diremos que la apertura de las taquillas para los abonos de las corridas de toros, iniciada hoy, va a constituir un buen "termómetro" para conocer la "temperatura" económica del personal.

Sabido es el pleito suscitado a propósito de las ferias. Para unos constituye una grave equivocación emplazar su celebración a finales de mes, puesto que prácticamente hasta los últimos días de las fiestas no se podrá contar con el dinerito de las pagas mensuales.

La venta de los abonos para los toros nos puede marcar la pauta y hablarnos sobre la consistencia de la argumentación adversa a las fechas elegidas. En esta primera jornada, desde luego, las colas se formaron muy pronto ante las taquillas y la animación ha sido constante. Veremos lo que dan de sí los días venideros, aunque ninguna razón existe para pensar que, pasada la avalancha inicial, se pinche el globo.

BARATILLOS

Hace ya algunos lustros el Ayuntamiento decidió que desaparecieran de la calle Mayor los puestos de ventas callejeras. Existían entonces unos cuantos. Resultaban molestos y antiestéticos. Hubo que vencer algunas resistencias interesadas, pero acabaron por desaparecer, con general complacencia.

Pero otra vez han vuelto los baratillos. Se sitúan estratégicamente en los lugares de mayor aceptación. Dicen que este tipo de puestos constituyen una de las "plazas" de nuestro tiempo. No nos referimos a los que ofrecen algún tipo de propaganda política, sino, sencillamente a los baratillos, que buscan el correspondiente negocio.

Ignoramos si satisfacen algún canon al Ayuntamiento; más aún, no sabemos siquiera si cuentan con permiso municipal para ejercer una actividad que resulta competitiva contra los que cumplen sus obligaciones reglamentarias. En cualquier caso, digamos que no nos convence su presencia en la calle Mayor por múltiples razones, que no es cuestión de enumerar ahora.

Cierto es que durante las ferias siempre se vieron tales tabladillos callejeros, aceptados por todos. Pero es que esta vez han llegado con mucha anticipación, pues aquí se ecuentran ya hace tiempo y tenemos la sospecha de que si no se toma cartas en el asunto no van a faltar durante la mayor parte del

OTRA SOL

Una vez, para guía de d dos, dijimos que la fuente nosa del Salón no era d res, que se trataba, sencill de la apariencia que la daba al agua lanzada por tidores.

La solución, pues, cons renovar el agua, que la puro sucia y descompuesta resultaba repugnante.

Indudablemente, mante fuente apagada y quieta h aparecer el espectáculo, p sistimos, la solución; la bu lución, es otra.

SUCESOS LOCALES

DENUNCIA. — Compareció en Comisaría Samuel Fernández Martínez, de 24 años, casado, tornero de profesión, que reside en la calle de Santa María de la Cabeza, núm. 25.

Manifestó que el piso es propiedad del matrimonio formado por César Arroyo Retuerto y Lucía Berciano Revilla, quienes, con unos muebles, se le adquilaron desde primero de año en 18.000 pesetas mensuales; como quiera que la cantidad le pareció abusiva, lo puso en conocimiento de la Delegación provincial de la Vivienda, organismo que falló a su favor, debiendo hacerse el contrato únicamente por 78.000 pesetas anuales. En una cláusula del nuevo contrato, los dueños del piso podían retirar los muebles.

Para hacerlo, según indica Samuel, estuvieron ahora en la casa, pero se han arrancado el empapelado de las habitaciones, la instalación del calentador de agua, le han levantado mosaicos en la cocina y han rayado las puertas causando unos daños, que valora en 100.000 pesetas; él estima que todo obedece a represalias por la denuncia formulada en la Delegación de la Vivienda.

Por su parte, el denunciado, César Arroyo Retuerto, las imputaciones de Samuel plica lo ocurrido diciendo mo el papel de las habit es suyo, lo ha quitado, lo cue el calentador del agu instalación, rompiéndose montaría algún baldosín cocina; en cuanto a las en las puertas se han p co al sacar los muebles, además haber amenazado inquilino.

Quien ha comparecido en Comisaría ha sido t el denunciado, César Arro ra denunciar a su vez a S a su esposa y a un familia cue cuando volvió a retir últimos muebles de la vi le asieron y golpearon y rieron contra él amenaza

Los ahora denunciados las manifestaciones de su ro.

ROBO.—Gertrudis Mele to, casada, que reside en nida de Casado del Al mero 18, ha denunciado misaría la desaparición caja de caudales, que tenía ta bajo la cama; en ella daba joyas, valoradas en pesetas.

En la casa no se ha signo alguno de violenc tampoco desórdenes.

El tiempo en la PROVINCIA de PALEN

SEGUIRA EL CALO

El Servicio Nacional de Meteorología nos ha remitido el siguiente parte relativo al estado del tiempo en nuestra provincia. Fue recibido en nuestra redacción en el mediodía de este lunes.

La situación meteorológica es de anticipación sobre Francia con 1.030 milibares. Borrasca térmica de 1.026 milibares sobre Madrid.

Un frente roza el Cantábrico sin ninguna consecuencia, provocando en esta zona abundantísima nubosidad sin que haya que esperar precipitaciones. Esa nubosidad unida a la inestabilidad de la borrasca, hace que se formen nubes en la parte norte de nuestra provincia. Nubes que en algunas ocasiones llegarán a cubrir el cielo tres octavas partes. El resto de la provincia, estará con cielo completamente despejado.

De temperaturas mínimas del orden de 15 y 16 grados se va a pasar a unas máximas aproximadamente de 25 y 26 grados. Estamos en un momento de calor, estamos en un momento en que los mapas de altura dan cuña anticiclónica sobre toda la Península Ibérica. No hay posibilidad de cambios atmosféricos. El calor va a ser la tónica ral en nuestra provincia la península. Luego hab blemas de niebla en la sur, de visibilidad produc que la humedad de los ríos pantanos hace que con la de 1.016 milibares se bancos de niebla que ob extremar la precaución en rreteras de la provincia. te que planifique el próxi de semana en el Cantábri drá buen tiempo en todo toral.

DATOS DE LA CAPIT

El Observatorio Provinci ha facilitado el siguiente que hace referencia al est tiempo en nuestra ciudad cibió en nuestra redacción mediodía de este lunes:

Barómetro: A las 18 h domingo, 702,4. A las 8 h lunes, 704,0.

Temperaturas: Máxima mingo: 324 grados. Mini lunes, 15,8 grados.

Dirección del viento: A horas del domingo, Oeste 8 horas del lunes, calma.

No hubo precipitacion humedad relativa media es del 59 por ciento.

P. V. P. 50 ptas.

ES UNA ATENCION DE
Caja de Ahorros y Préstamos de Palencia

M.C.D.2022

EXCELENTISIMO AYUNTAMIENTO DE PALENCIA

Ferias y Fiestas de San Antolín 1978

ESPECTACULOS Y ACTOS ARTISTICO-CULTURALES Y POPULARES

IV FERIA NACIONAL DEL LIBRO

Paseo del Salón.
Inauguración: Día 26 de agosto a las 13 horas.

FESTIVALES

PABELLON DE DEPORTES
FESTIVAL DE MUSICA FOLK, con participación de los conjuntos: «MADRIGAL», «NES y SANCHO», «RAICES», «PABLO GUERRERO» y «TIERRA DE CAMPOS».

Día 31 de agosto, a las ocho de la tarde.
FESTIVAL EN HONOR DE LAS CASAS REGIONALES.
Actuarán: El Coro Ronda Garcilaso, de Torrelavega, Grupo Jotera de la Casa de Palencia en Vitoria y el Grupo Castellano de Dulzainas. ENTRADA LIBRE. Hora 13 de la mañana.

CAMPO DE FUTBOL DE VINALTA.
GRAN FESTIVAL ROCK
Día 3 de septiembre a las 5 de la tarde.

RECITALES

PLAZA MAYOR
RECITAL DE MUSICA, a cargo del Grupo «YERBAS DEL CAMPO», de León.
Día 29 de agosto, a las 13 horas.

RECITAL DE CANTAUTORES PALENTINOS y RONDALLA MIXTA PALENTINA.
Día 31 de agosto, 13 horas.

RECITAL FOLK, por el Grupo palentino «MADRIGAL».
Día 1 de septiembre, a las 13 horas.

MARIONETAS

AUDITORIUM DEL SALON
MARIONETAS E ILUSIONISMO, por el Grupo «ARLEQUIN», de Valladolid.
Días 30 y 31 de agosto. 7 de la tarde.

MARIONETAS Y PAYASOS, interpretado por el Guiñol «ARLEQUIN», de Valladolid.
Día 1 de septiembre, a las 7 de la tarde.

CONCIERTOS

PLAZA MAYOR
BANDA MUNICIPAL DE MUSICA.
Días: 27 y 30 de agosto y 2 y 3 de septiembre.
Los conciertos darán comienzo a la una de la tarde.

TEATRO

PABELLON MUNICIPAL DE DEPORTES.
ASOCIACION DE ACTORES.
Día 29 de agosto: «GUADAÑA AL RESUCITADO», de Gil **de Novales.**
Día 30: «NO HAY PEOR SORDO...», de Tirso de Molina.
Hora de comienzo: 11 de la noche.

CONCIERTO CORAL

AUDITORIUM DEL SALON
CORO RONDA GARCILASO de Torrelavega.
Día 2 de septiembre. 8 de la tarde .

PINTURA INFANTIL

CAMPANA INFANTIL «DECORA TU CIUDAD».
Inauguración oficial día 28, a la 1 de la tarde.

ACTUACIONES ESPECIALES

PABELLON MUNICIPAL DE DEPORTES.
GRAN SHOW del ventrílocuo JOSE LUIS MORENO Y SUS MUÑECOS.
Día 1 de septiembre, 11 noche.

SENSACIONAL BALLET GALLEGO «REY DE VIANA».
Día 2 de septiembre, 11 noche.

SERGIO Y ESTIBALIZ, el dúo internacional, y el Grupo «TAHONA».
Día 3 de septiembre, 11 noche.

VERBENAS

PASEO DEL SALON
Todas las noches a las 11'30 de la noche, del 26 de agosto al 3 de septiembre, excepto el día 31, que comenzará a las 12, con la participación de los conjuntos: «LOS LOREN», «LOS GUARANYS», «ENSAYO 6», «LOS YODIS», «RAQUEL ESTHER», «FANGO», «OLID 96», «PEKENIKES», «COCAINA», «CHUNGUITOS» y «CHANFIXX».

SANTIAGO y FRANCISCO FRANCO.
Día 26 de agosto, a las 11'30 de la noche, con los conjuntos: «IBERS» y «CHANFIXX».

VERBENAS DE BARRIOS

ALLENDE EL RIO y CRISTO DEL OTERO.
Día 29 de agosto, a las 11'30 de la noche, amenizadas por los conjuntos: «CHANFIXX» y «COCAINA».

LOS CUARTELES y SAN ANTONIO.
Día 30 de agosto, a las 11'30 de la noche, con «LOS IBERS» y «COCAINA».

AVE MARIA y POLIGONO RESIDENCIAL.
Día 31 de agosto, actuando los conjuntos: «COCAINA» y «LOS IBERS».

INAUGURACION DE LA FERIA

El día 26 de aogsto, a las siete y media de la tarde, con la concentración en la Plaza Mayor, de las Peñas palentinas: «PALLANTIA», «LOS DESPENAOS», «SAN ANTOLIN», «LA EMPANADA», «MANOLO NOZAL» «PAMPLECES» y «LOS VACEOS», que interpretarán el «HIMNO A PALENCIA», cantado por todos los asistentes, siendo recibidos a continuación por la Corporación Municipal, que impondrá a cada guión la escarapela municipal.

Las Peñas recorrerán seguidamente las calles y barrios de la capital con sus alegres notas musicales, participando a lo largo de toda la FERIA en los principales festejos populares.

PRECIO ENTRADA ESPECTACULOS ARTISTICOS DESDE 50 PESETAS

PRECIO ENTRADA HIPICA, 15 PESETAS

PRECIO ENTRADA ACTOS DEPORTIVOS, 10, 15 Y 25 ESETAS

M.C.D.2022

INFORMACION PROVINCIAL

CLAUSURA DE LA II SEMANA DE CULTURA DEL ROMANICO EN AGUILAR

CONFERENCIA DE REVUELTA GONZALEZ Y GARCIA GUINEA

"La Desamortización de Mendizábal", fue el tema de la conferencia del profesor de Historia de la Universidad de Comillas, natural de Población de Campos, Manuel Revuelta González, en la II Semana de cultura del Románico de Aguilar de Campoo.

Entre la numerosa asistencia era de destacar la presencia de personas sencillas, algunas de avanzada edad, cosa desacostumbrada en este tipo de actos.

La verdad es que no quedaron desilusionadas. Entre otras cosas porque a lo largo de la conferencia nos fuimos enterando de que la desamortización no sólo se cebó en los bienes de la iglesia, sino en todo tipo de bienes comunales. Campos que estaban abiertos a todos los habitantes de concejos y municipios pasaron a manos de los ricos que eran los únicos capaces de comprarlos en las subastas. Con ello se cumplía la famosa frase de que la desamortización hizo a los pobres más pobres y a los ricos más ricos.

En lo que toca a Aguilar de Campoo expuso el resultado de su minuciosa investigación en los archivos de Hacienda, detallando la cuantía y los compradores de los bienes del monasterio. El monasterio mismo no encontró compradores. Esto le salvó paradójicamente de la ruina total y permitió que se lleve a cabo ahora una acción de signo opuesto: una reconstrucción del monasterio arruinado por la desamortización Donde ésta no vio más que muros y tapias que vender, la labor que se ha emprendido ve capiteles arte e historia que no pueden desaparecer.

Aguilar al menos puede aún salvar su monasterio. Pero son más de una docena los monasterios palentinos, enumerados por el conferenciante, que la incuria y pillaje subsiguientes a la desamortización han hecho desaparecer por completo.

—:—

El director del Museo de Prehistoria de Santander, Miguel Angel García Guinea, santanderino muy vinculado a nuestra provincia, autor de la obra más importante sobre el románico palentino, ilustró con diapositivas su conferencia sobre "Los capiteles románicos de Santa María la Real".

Los maestros que intervinieron en las tallas de los diversos capiteles serían Fruchel, el maestro de Moarves y el de la matanza de los inocentes.

Interesante resulta que las fechas que García Guinea supone para la creación de esos capiteles fueran las de finales del siglo XII, que coinciden por otra parte con la gran floración del románico en toda la zona. Una floración cuyas causas no son del todo claras, pero que bien pudo deberse a la decidida protección que toda la región encontró en el rey Alfonso VIII.

Pero también resulta interesante y curioso que la mayoría de los capiteles que él analizó, por ser precisamente los más interesantes, fueran los que se encuentran desde hace más de un siglo en el Museo Arqueológico Nacional de Madrid. Otros hay también en Burgos, Palencia y Nueva York. ¿Hasta cuándo seguiremos viendo estos capiteles los aguilarenses sólo en diapositivas?

—:—

Con esta conferencia ha quedado clausurada la II Semana Cultural del románico de Aguilar de Campoo. Se puede hablar sin miedo de un éxito redondo. Bajo un enfoque unitario (Aguilar y su comarca) se había procurado cubrir los diversos aspectos: el geográfico de la merindad de Aguilar (Gonzalo Martínez), el marco literario de la poética medieval palentina (Santiago Amón), el histórico de la desamortización del convento (Manuel Revuelta) y el artístico de los capiteles (García Guinea) con el contrapunto musical y evocador de los conciertos medievales y la romería románica.

Había un ligero temor de que la altura y erudición de los conferenciantes llevara consigo una menor afluencia de público. Pero el temor era infundado. La participación, admirable. Palentinos notables (Ramón Carande, Alvarez Miranda, Alonso Almodóvar, Pérez Mier, Andrés Pardo), otros no palentinos, que saben de qué va lo de la cultura popular y así la promueven y secundan en su región, como Antonio Gala, que por segunda vez honró nuestra semana con su presencia, y... mucha gente. Que cerca de doscientas personas asistan a una serie de conferencias en un pueblo es hoy un record. Que las monjas clarisas asistan desde el coro a un concierto medieval celebrado en su iglesia es una hermosa novedad.

G. R.

AUTILLO DE CAMPOS

Las fiestas de Villarramiel.- "Sus pintadas"

Es Autillo de Campos, uno de los pueblos que más intensamente viven las fiestas de Villarramiel, en honor a San Bartolomé. Sobre todo, por lo que se refiere a los famosos encierros. La proximidad entre ambos pueblos, hace que participen más fácilmente de esos festejos que tanto alegren a mayores, jóvenes y niños.

Por eso mismo, y ya en puertas de San Bartolomé, Autillo de Campos, una vez concluida y felizmente, la recolección de cereales, se dispone a colaborar en el esplendor de las fiestas de Villarramiel. Que nadie duda como la asistencia a los distintos festejos, es una manera muy eficaz de colaboración.

Hace dos días nos acercamos a Villarramiel para observar los preparativos de las distintas "peñas" y, a la vez, contemplar cómo se va formando el ambiente. Con gran sorpresa, pero sorpresa sumamente grata y digna de toda alabanza, pudimos ver a los socios de una "peña", haciendo la "pintada" como reclamo para los turistas y forasteros.

Quedamos gratamente sorprendidos por el nombre de la "peña" y por la "pintada". Es algo que debieran imitar en otros muchos lugares y, sobre todo, en Palencia, donde la semana pasada el DIARIO-DIA tanto insistió en el mal gusto de las "pintadas" y letreros que hay en donde menos se piensa.

Ofrecemos a los palentinos que viven en la ciudad, el ejemplo de ésta "peña" de Villarramiel y ojalá, en todas las ciudades se impusiera su método. Digamos, primeramente, que la "peña" en cuestión, se llama de "La Unión". Ya el mismo nombre resulta muy interesante, porque España está sufriendo la fiebre de la desunión. Todos los españoles nos estamos contagiando de esa epidemia que sólo sirve para desunir y originar enemistades, luchas de unos contra otros y propugna la campaña del egoísmo.

Una "peña" que tenga como lema la unión y, por consiguiente, que a sus socios les exija el espíritu de unión, es digna de todo elogio y admiración. Tal vez por estos caminos tan simples y tan sencillos, tan de los pueblos, es por donde pueda volverse a la unión de los españoles, y como pueda evitarse esa ruptura nacional que tanto daño nos va a causar a todos.

Además de buscar un buen lema, esta "peña" tiene sus "pintadas" en el suelo. El peatón que camine por las calles de Villarramiel, se encontrará, si es que mira para el suelo, cómo unas letras rojas y dos flechas, le indican el lugar en donde está la "peña" y donde le invitarán a una rica limonada, a la vez que recordará ese principio tan elemental de convivencia: unión.

Sí, sería estupendo que las pintadas no se hicieran en las paredes, sino en el suelo. Los ciudadanos miraríamos más para el suelo, habría menos tropezones y... los edificios no representarían ese aspecto tan lamentable que todos vemos en Palencia ¡Que cunda el ejemplo!

El Corresponsal, FERRERAS

GRIJOTA

A PROPOSITO DE UNOS ENTERRAMIENTOS

Recientemente dábamos cuenta en nuestras páginas del hallazgo de unos enterramientos en el arco tapiado de una ermita, al efectuar unos trabajos de preparación de terrenos para la instalación municipal de un polideportivo infantil.

En uno de los enterramientos los restos mortales se encontraban momificados, íntegros y subiertos con ropas talares, lo que dio lugar a toda clase de conjeturas.

Hemos recibido en nuestra Redacción algunas quejas sobre la situación de tales restos; nos dicen que han sido medio tapados en la parte posterior de la ermita, dando lugar a que los chavales los hayan vuelto a desenterrar, dando lugar a un espectáculo tan poco grato, como falto de respeto.

Nuestros comunicantes piden que se entierren convenientemente esos restos, evitándose la situación actual.

SE CELEBRO EL SABADO EN AGUILAR DE CAMPOO

Brillante y emotivo homenaje al corresponsal de DIARIO DIA, ANIANO FONTANEDA IBAÑEZ

Unas ciento cincuenta personas (más del doble de lo previsto inicialmente por los organizadores), completando uno de los comedores del Hotel Valentín, en Aguilar de Campoo, asistieron al homenaje que, promovido por el Centro de Iniciativas y Turismo de la Villa y secundado por DIARIO-DIA, se le tributó a Aniano Fontaneda Ibáñez, cronista oficial de Aguilar y Corresponsal de dicha localidad y comarca de nuestro periódico y de la emisora provincial palentina.

Como habíamos recogido en nuestras columnas, el homenaje consistió en una cena medieval castellana, ofrecida al inquieto y veterano corresponsal y cronista, como testimonio de gratitud y reconocimiento de su colaboración para el CIT y en su larga tarea informadora en las columnas de DIARIO-DIA.

La cena comenzó hacia las diez y media de la noche, ocupando la mesa central, el homenajeado, Aniano Fontaneda, que sentaba a su derecha al director de DIARIO-DIA, Antonio Alamo Salazar, y a su izquierda al presidente del CIT, de Aguilar, Pedro Sánchez Ruiz, acompañados ambos de sus respectivas esposas; alcalde de Aguilar, Rafael Ruiz y señora; párroco, Arturo Criado, y decano de los corresponsales de DIARIO-DIA, Rodrigo Nebreda, de Astudillo. Por razones de organización se limitaron las plazas, siendo numerosas las personas que no pudieron ser atendidas en su petición de tarjeta de asistencia.

Antes de iniciarse la cena medieval castellana, el presidente del CIT, Pedro Sánchez, pronunció unas palabras de ofrecimiento del homenaje, entregando a Aniano Fontaneda una placa de plata; asimismo, el director de DIARIO-DIA, pronunció una breve alocución, que rubricó con la entrega de otra placa de plata, del periódico a su «veterano corresponsal». Ambos hicieron breve y expresivo elogio de la actividad, competencia e inquietud de Aniano Fontaneda, en la promoción aguilarense, y le felicitaron en nombre de la Villa y el periódico. Inmediatamente el presidente de la Federación Provincial de Piragüismo, director del Descenso del Pisuerga, Cecilio Fernández, entregó otra placa de tal Organización a Fontaneda Ibáñez, pronunciando unas palabras de ofrecimiento. Por último, Antonio Urigüen, de Aguilar, hizo entrega al homenajeado de una [illegible] religiosa, como testimonio de [illegible] de los valores humanos de [illegible]no Fontaneda. Todos, con el [illegible]menajeado, fueron largamente aplaudidos.

A continuación el alcalde [illegible] Aguilar, Rafael Ruiz, dio lectura [illegible] un telegrama del gobernador [illegible] de Palencia, Adolfo Pajares [illegible] postizo, en el que se adhería al [illegible]menaje, ante la imposibilidad [illegible] asistir personalmente al [illegible] Sánchez Ruiz, presidente del [illegible] procedió a dar lectura a los [illegible]merosos testimonios de adhesión [illegible] y felicitación. Todas las lecturas fueron largamente aplaudidas.

Con emoción no disimulada Aniano Fontaneda contestó [illegible] una breve y cordial intervención para agradecer todas las muestras de afecto, de los presentes y [illegible] los que deseando asistir se [illegible]ron imposibilitados a ello. [illegible] dos se ofreció, con la natural[illegible]dad y sencillez que le caracteriza. Fue asimismo muy aplaudido.

En seguida se sirvió la [illegible] medieval castellana, con un [illegible]nú adaptado a esta denominación que culminó con el «postre [illegible] abuelo» (queso, miel y nueces) [illegible] servida por jóvenes ataviadas [illegible] el atuendo típico de la comarca. A lo largo de la cena dijeron [illegible]mas Federico Salvador Pu[illegible] Burgos, y los poetas aguilar[illegible] Antonio Rojo Blanco, Antonio [illegible]güen Fernández y Gabriel [illegible]rrez Fernández. Asimismo [illegible] una intervención poética el [illegible]ta aguilarense, padre Gr[illegible] Ruiz, profesor de la Univer[illegible] Pontificia de Comillas, en [illegible]drid, y pronunció unas breves [illegible]labras José María Pérez, «Pe[illegible] de Aguilar, que se encontraba [illegible]sente en el homenaje. Todas [illegible] intervenciones (que fueron [illegible] aplaudidas) se refirieron a A[illegible] Fontaneda, su personalidad [illegible] quietud y actividad. Jesús M[illegible] Mangas López interpretó a la [illegible]tarra una alocución (en n[illegible] de los corresponsales palentinos [illegible] DIARIO-DIA), Rodrigo Nebre[illegible] cerró el homenaje el alcalde [illegible] Aguilar de Campoo, Rafael [illegible] con elogiosas palabras para [illegible]taneda Ibáñez, cuyo aguila[illegible] exaltó y aplaudió, siendo el [illegible] mismo muy aplaudido. La [illegible] esmerada y original en su [illegible]cación medieval, resultó gra[illegible] como todos los aditamentos [illegible] homenaje.

En próximo número ofre[illegible]mos información gráfica del homenaje.

AVISO DE LA BANCA Y CAJAS DE AHORRO

Ponemos en conocimiento de nuestra clientela y público en general que, durante los días hábiles, comprendidos entre el 26 de agosto y 3 de septiembre, con motivo de la celebración de las FERIAS Y FIESTAS DE SAN ANTOLIN, igual que en años anteriores, el horario por el que hemos de regirnos, será:

HORAS DE CAJA: De 9 de la mañana a 1 de la tarde.

LA REPRESENTACION EMPRESARIAL

Toros

NO ESTUVO AFORTUNADO "EL REGIO", EN BILBAO, CON LOS "PABLORROMEROS"

RTEGA CANO CORTO DOS OREJAS Y RESULTO COGIDO

N BENIDORM, TRES OREJAS A "CAPEA" Y CUATRO Y DOS RABOS A ESPLA

ANSOS EN LAS VENTAS

rid, 20. (Efe).—Esta tarde n lidiado en la Monumen- Las Ventas un toro de re- de «El Jaral de la Mira», de «Camaligera» y uno de Marcos, para lidia ordi-

toros de «Camaligera» re- on mansos en general. El ro fue condenado a bande- negras.

rejoneador Luis Valdene- rió la corrida frente a un lar de «El Jaral de la Mi- manso y huido. Tardó en rio y cuando lo consiguió nsiguió lucimiento con los illos de castigo. Espectacu- n las banderillas y desacer- con los rejones de muerte, mpleó en tres ocasiones. pie a tierra y se mostró con la muleta, pero no n las armas toricidas. Re- un aviso.

Salazar, que confirmó la ativa, nada plausible con a en su lote. En su prime- condenado a banderillas , eficaz y torero en los pa- castigo preliminares. No pló en el resto del trasteo minó por los caminos efec- Mató de una estocada ndente. Ovación.

limitó a estar voluntarioso que cerró plaza, pero sin ar realizaciones ante un de poco recorrido. No pa- deseoso. Gran estocada. por su cuenta.

hez Bejarano toreó muy on la capa al segundo de e. Destacaron dos medios n empaque y arte. Labor con la franela y de bre- ación. Estocada en la que la muleta. Silencio.

el cuarto da algunos lan- buen porte. Con la mule- de trámite y desconfia- uy mal y reiterativo con as toricidas. Un aviso y as.

Colmenar anduvo ento- urante toda su actuación. e con la capa en el ter- el que aguantó las em- s iniciales. Faena volun- Mal con la espada. Pal-

quinto volvió a tener des- n la muleta. Anduvo bien en los inicios y tras cier- as logró dos series de re- templados y con ritmo, endo su hacer en el úl- mo. Pinchazo y estocada con la voz. Vuelta con as.

anderillero Eliseo Capilla un extraordinario par de illas al sexto, por lo que e saludar montera en ma-

MA CORRIDA DE LA FERIA EN GIJON

20. (Efe).—Ultima co- feria. Floja entrada. Seis e Albarrán, magníficos de ación. El cuarto fue reti- el tercio por cojera y sus- por uno del Pizarral con

s Vázquez, en su prime- ción. En el segundo, pi-

Alcalde en su primero, una oreja, petición de vuelta al ruedo. En su se- ovación.

en el primero, ovación, etición y dos vueltas. En ndo, ovación.

ROMEROS EN BILBAO

20. (Efe).—Segunda co- feria. Dos toros de re- e Maribel Ibarra, cinco Romero y uno de Guar- os de Pablo Romero, bien ados, aplaudidos todos en tre.

Domecq, desafortunado dos toros. Nervioso, pre- y tocándole mucho los Muy mal con los rejo- muerte y hábil pie a tie- la espada. No se tomó deración su labor.

egio mató tres toros por de Ortega Cano, desper- dos lastimosamente. De- voluntad, pero demostró categoría para una fe- ortante. Tres pinchazos y una estocada en el primero. Pinchazo hondo y descabello en el cuarto. Silencio.

Tres pinchazos y dos descabellos al sexto. Nuevo silencio.

El torero local «Herrerita», muy voluntarioso toda la tarde. Dio la vuelta al ruedo en su primero tras pinchazo y estocada y no pudo con el toro de Guardiola, al que mató de una estocada delantera. Silencio.

Ortega Cano, lucido con el capote en el tercero. Muy aplaudido en tres pares de banderillas y magnífico con la muleta en una faena muy suave y bien rematada. Estocada al encuentro, en la que sale aparatosamente cogido por el muslo derecho. Rueda el toro sin puntilla. Ovación, las dos orejas que pasea la cuadrilla por el ruedo.

Ortega Cano fue asistido en la enfermería de un puntazo corrido en el muslo derecho, calificado de pronóstico reservado.

EN TAFALLA, MUCHAS OREJAS

Tafalla (Navarra) 20. (Efe).—Cuarta corrida de feria, buena entrada y toros de Soto de la Fuente, de Sevilla, también buenos.

Miguel Márquez, aplausos y dos orejas y rabo.

Ruiz Miguel, dos orejas y una oreja.

Justo Benitez, aplausos y dos orejas.

Al final, tanto el mayoral como los matadores, dieron la vuelta al ruedo.

OREJA A CORTES Y ROJAS

Taragoza de la Mancha (Albacete), 20. (Efe).—Corrida de feria. Lleno. Toros de Javier Pallarés, bien presentados y bravos.

Gabriel de la Casa, en su primero, pitos. En el segundo, muestras de desagrado.

Manolo Cortés, en el primero, vuelta al ruedo. En su segundo, ovación, una oreja, petición de otra y vuelta al ruedo.

Antonio Rojas en el primero, ovación y dos orejas, vuelta al ruedo y saludos. En el segundo, se lució con pases con la mano izquierda en redondo y desplantes.

EN BENIDORM, TRES OREJAS A CAPEA Y 4 Y 2 RABOS A ESPLA

Benidorm (Alicante), 20. (Efe).—Con buena entrada, se han lidiado 6 toros de Dionisio Rodríguez, de Salamanca. Buenos y bien presentados, para los diestros Sebastián Palomo Linares, Pedro Moya «El Niño de la Capea» y Luis Francisco Esplá.

Palomo Linares, en su primero ovación, vuelta y saludo. Tras la lidia de este toro ingresa en la enfermería, en donde se le aprecia rotura cibrilar parcial en músculo gemelo de la pierna derecha, infiltrándosele novocaína, ya que el diestro insistió en continuar la lidia. En su segundo, ovación, vuelta y saludos.

El «Niño de la Capea», en su primero, dos orejas, ovación, vuelta y saludo. En su segundo, una oreja, ovación, vuelta y saludos.

Luis Francisco Esplá, en su primero, dos orejas y rabo, vuelta entre ovaciones y saludos y vuelta al ruedo del animal. En el que cerró plaza, vuelta al ruedo entre una gran ovación, después de poner tres pares de banderillas. Dos orejas y rabo y vuelta al ruedo a hombros, saliendo de esta forma por la puerta grande. También se le dio la vuelta al ruedo a hombros al ganadero.

GRANDES ENCIERROS DE RESES BRAVAS ESTILO PAMPLONA EN VILLARRAMIEL

Autorizados por la Dirección General de Seguridad

DURANTE LOS DIAS 23, 24, 26 Y 27 DE AGOSTO

A las 7 de la tarde

Sienta la emoción de los encierros corriendo delante de las reses bravas, sin necesidad de ir a Pamplona, acudiendo a **VILLARRAMIEL** y disfrute después de su fabuloso ambiente de Peñas, Charangas, Bailes públicos y sociales, Casino, etc.

VILLARRAMIEL EN FIESTA LES ESPERA

Viernes, día 25, a las siete y media de la tarde **GRANDIOSO FESTIVAL FOLKLORICO**, con intervención de **«LA FANEGA»**, **«ANGEL REY»** y **«BARBECHO»**.

UN BANDERILLERO HERIDO EN BARCELONA

JULIAN GARCIA Y JULIO ROBLES, A HOMBROS EN TARRAGONA

PACO BAUTISTA RECHAZO UNA OREJA EN FIGUERAS

EN BARCELONA, CON UN HERIDO Y MUCHOS PITOS

Barcelona, 20. (Efe). — Lleno en los tendidos. Dos toros para rejones de Pilar Sánchez Cobaleda y otro de la misma ganadería y cinco de Pilar Población, para lidia normal.

El rejoneador Manuel Vidrié, vuelta al ruedo.

En mitad del festejo actuó el también rejoneador portugués Paulo Caetano. Vuelta al ruedo con petición.

En lidia normal, «El Almendro», en su primero, pitos al toro y aplausos al torero. En el segundo, un aviso y pitos.

«Currillo», en su primero, pitos.

«Macandro», en su primero, un aviso y pitos. En el segundo, pitos.

Durante el primer tercio del último toro fue alcanzado el banderillero Angel Rodríguez Hurtado que, al parecer, sufre una cornada grave. Por orden del médico de la plaza no se toleró, la entrada de los informadores en la antesala de la enfermería. El herido, después de intervenido quirúrgicamente, fue trasladado a la Clínica «San Jorge», de la vecina localidad de Cornellá de Llobregat, donde tampoco se ha facilitado parte facultativo a los medios informativos, argumentando que no se hallaba en la Clínica el doctor Olsina, médico de la plaza.

JULIAN GARCIA Y JULIO ROBLES, A HOMBROS EN TARRAGONA

Tarragona, 20. (Efe). — Seis toros de la ganadería de Cortijoliva, flojos y mansurrones.

Julián García, en su primero, estuvo valiente y consiguió dos orejas y vuelta al ruedo. En su segundo, una oreja, vuelta al ruedo y salida a hombros.

Raúl Aranda, poco afortunado con los bichos que le tocaron, en su primero, aplausos y silencio en su segundo.

Julio Robles, en su primero, malísimo para la lidia, silencio. En su segundo, la mejor faena de la tarde, dos orejas, vuelta al ruedo y salida a hombros.

EN FIGUERAS, PACO BAUTISTA RECHAZO UNA OREJA

Figueras (Gerona), 20. (Efe). — Corrida de toros, ganado de Molero Hermanos, de Valladolid, y de Eusebia Galache de Cobaleda, de Salamanca, que dieron buen juego. Tres cuartos de entrada.

Paco Bautista, en su primero, aplausos y vuelta. A su segundo, al serle concedida una oreja por la presidencia, el diestro la rechazó por considerarla insuficiente a su faena. Posteriormente recogió el trofeo pero lo arrojó a los tendidos y se negó a dar la vuelta al ruedo.

Paco Aguilar, en el primero, dos orejas y vuelta. En el segundo, una oreja y vuelta.

Finalmente el rejoneador Rafael Peralta, en el primero, una oreja y vuelta al ruedo, y en el que cerró plaza, pitos.

SANEAMIENTOS Y MATERIALES DE CONSTRUCCION

VEGA, S. A.

DISTRIBUIDOR EN EXCLUSIVA DE

GROMBER

MUEBLES DE COCINA

ACCESORIOS Y ARMARIOS DE BAÑO

Decore su cocina y cuarto de baño

y PAGUE EN 12 MESES

ELECTRODOMESTICOS EMPOTRABLES EN COCINA

Eduardo Dato, 5. Telf. 71 33 16 PALENCIA

M.C.D.2022

NOVILLADAS

UN CHAVAL DE ONCE AÑOS, A HOMBROS EN NERJA

EXITOS DE EMILIO MUÑOZ Y ESPARTACO

EN NERJA, A HOMBROS, UN CHAVAL DE 11 AÑOS

Nerja (Málaga), 20. (Efe). — Cuatro reses de la ganadería de Gregorio Quesada, que cumplieron. Tres cuartos de entrada en la plaza.

Los rejoneadores Salvador Sánchez y Francisco Mancebo, cortaron las dos orejas y rabo de cada uno de sus enemigos.

Manolo Rodríguez, en lidia ordinaria, una oreja y ovación. José María Núñez, de 11 años, dos orejas, rabo y una pata, saliendo a hombros de la plaza. También salió a hombros Francisco Maldonado.

ALMERIA: EXITO DE EMILIO MUNOZ Y MORENITO DE MARACAY

Almería, 20. (Efe). — Novillada de feria. Media entrada. Novillos de Joaquín Buendía Peña, buenos.

Luís Reina, en su primero, ovación y vuelta. En su segundo ovación, una oreja y vuelta.

Emilio Muñoz, en su primero, ovación, dos orejas y vuelta. En el segundo, aplausos.

«Morenito de Maracay», en el primero, palmas. En el segundo ovación ,dos orejas y vuelta.

EN TOLEDO TRIUNFARON FLORENCIO SANCHEZ, MARIO TRIANA Y EL ESPARTACO

Toledo, 20. (Efe). — Novillada picada en Toledo con seis novillos de Amelia Pérez Tabernero, que dieron buen juego.

Florencio Sánchez, «El Niño de la Plaza», en el primero, ovación y vuelta al ruedo; en el segundo, dos orejas.

Mario de Triana, en el primero, ovación y vuelta al ruedo y en el segundo, dos orejas, rabo y dos vueltas al ruedo.

El Espartaco, en el primero, dos orejas y en el que cerró plaza, una oreja.

NOVILLADA DE FERIA EN ALCALA DE GUADAIRA

Alcalá de Guadaira (Sevilla), 20. (Efe).—Novillada de feria. Menos de media entrada. Ganado de Rocío de la Cámara, cuatro de ellos aplaudidos en el arrastre.

Pepe Romero, cuatro pinchazos y media estocada. Palmas. En su segundo, dos pinchazos, estocada defectuosa y un descabello. Ovación y vuelta.

Juan de la Rosa, estocada defectuosa. Petición de oreja y vuelta. En el otro, cuatro pinchazos y estocada atravesada. Palmas.

NOVILLADA EN ASTUDILLO

OREJAS PARA MANOLO NOZAL

Se lidiaron el domingo en Astudillo dos novillos de Hermanos Caminero, que resultaron buenos.

Manolo Nozal, como único matador, cortó las dos orejas y el rabo de su primer enemigo y fue ovacionado en el segundo, en el que perdió los trofeos al fallar con el estoque.

EL SABADO EN SANTANDER

"EL REGIO" CORTO DOS OREJAS Y RABO

Se celebró el sábado en Santander la corrida de la Cruz Roja, con buena entrada. Se lidiaron seis toros de Bernardino Jiménez.

"El Norteño", oyó aplausos en el primero, y cortó una oreja en el cuarto.

Félix López "El Regio", ovación y vuelta al ruedo en su primero, y dos orejas y rabo en el quinto.

Curro González, aplausos, y oreja.

Antonio Ramón Jiménez, tres pinchazos y media estocada más ocho descabellos. Un aviso. Algunas palmas. En el que cerró plaza media estocada y seis descabellos. Palmas.

DOS OREJAS A PEPE LUIS VAZQUEZ EN LLORET DE MAR

Lloret de Mar (Gerona). (Efe). Efe).—Buena entrada, novillos de Sánchez y Sánchez, del Puerto de Santa María.

La rejoneadora Emi Zambrano, cortó tres orejas y un rabo en su lote.

Marianín Ramos, en lidia normal, dos orejas en el primero y una del tercero.

Pepe Luis Vázquez, ovación en el segundoy dos orejas en el que cerró plaza.

TRIUNFOS DE NUÑEZ Y ESPARTACO

Taragoza de la Mancha (Albacete), 19. (Efe).—Novillada de feria con picadores, lidiándose toros de Sánchez Arjona, de Salamanca, con buen juego.

Luciano Núñez, vuelta al ruedo en su primero y dos orejas y rabo en el otro. Francisco Caro, oreja y palmas. Juan Antonio Ruiz, Espartaco, vuelta al ruedo en su primero y dos orejas en el que cerró plaza.

OREJA A MARI FORTES

San Clemente (Cuenca), 20. (Efe).—Poco más de media entrada, cinco novillos de Moreno de la Cova, que resultaron muy buenos.

Uno de rejones para Antonio Pérez «El Jenco», vuelta al ruedo. Gómez Jaén en su primero, dos orejas y vuelta y en el segundo, silencio. Marí Fortes, en el primero, vuelta al ruedo y en el segundo, oreja.

DOS OREJAS A VICENTE RUIZ

Benicasín (Castellón de la Plana), 20. (Efe).—Plaza de toros de la Viña, Benicasín, lleno total. Un toro de Santa Coloma para el rejoneador Vicente y Bernat, dos orejas y dos vueltas al ruedo.

Tres novillos de Cervera de Cati, para Manolo Martín, silencio. Juan García «El Billetes», aplausos. Vicente Ruiz «El Soro», dos orejas y dos vueltas al ruedo.

SPAR

Oferta del 21 al 26 de Agosto de 1978

ALUBIAS Redondilla. «Campestre». Bolsa 1 kilo	75
ESPARRAGOS «García». Lata 500 grs.	112
ATUN CLARO «Palacio de Oriente». Lata 180 grs.	45
ESPLENDIDO Botella litro	188
CALAMARES Tinta «SPAR». Lata 180 grs.	40
VERMOUTH «Martino» rojo. Botella litro	148
LECHE CONDENSADA «La Lechera». Bote grande	8
» » normal	4
MAYONESA «Kraft». Tarro 250 grs.	4
» » 500 »	7
DETERGENTE «Ariel». Paquete económico	6
JABON DE TOCADOR «Heno de Pravia». Pastilla	2
DESODORANTE «Rexona». Frasco	18

SPAR su buen vecino . . .

TRIUNFO DE "PAQUIRR EN "NUEVA ANDALUCIA

EN ANTEQUERA, DAMASO GONZALEZ CORTO CUATR OREJAS Y DOS RABOS

TRIUNFO DE «PAQUIRRI»

Marbella (Málaga), 20. (Efe). —Toros de Román Sánchez, muy flojos. El diestro Curro Vázquez sustituyó a Santiago Martín «El Viti». Buena entrada.

Curro Romero, en su primero, división de opiniones, pitos al toro. En su segundo, pitos y posteriormente, palmas.

Francisco Rivera «Paquirri», ovacionado de capa y banderillas en sus dos toros. En su primero, dos orejas, ovación y vuelta. En su segundo, al dar un pase con la derecha recibe un palotazo en una pierna, dos orejas y ovación, marchando a la enfermería.

Curro Vázquez, en su primero, ovación, petición de oreja y saludos. En su segundo, ovación.

En la enfermería fue curado el diestro «Paquirri» de una herida contusa pequeña en el tercio medio de la pierna derecha, de pronóstico leve, salvo complicaciones.

EN ANTEQUERA: DAMASO GONZALEZ, CUATRO OREJAS Y DOS RABOS

Antequera (Málaga), 20. (Efe). —Seis toros de hijos de Pablo Romero, de Sevilla, bien presentados, dieron buen juego. Al quinto se le dio la vuelta al ruedo. Tres cuartos de entrada.

Angel Teruel, en su ovación y saludos. En su do, ovación y vuelta.

Dámaso González, en toros, dos orejas, rabo y vuelta.

Cristian «Nimeño», en mero, ovación y saludos segundo, una oreja, ov vuelta.

Dámaso González salió bros de la plaza.

GALLOSO FUE EL TR FADOR

Sanlúcar de Barrame diz). (Efe).—Corrida de con motivo de las fie exaltación del Guadalqui si lleno en la plaza.

Seis toros de los here Pablo Romero, con pres y trapío, pero que dieron juego. El cuarto fue de los corrales, después de rilleado.

Julio Vega «Marismeño ción y saludos en sus tr

José Luis Galloso, en mero, ovación, una oreja ta. En el segundo, ovac ludos. En el tercero, una oreja y vuelta.

José Luis Galloso con trofeo instituido para al triunfador de esta

- Tubería PVC rígido presión
- Piscinas
- Grupos a presión
- Saunas
- Bombas
- Alguicidas
- Cloros
- Filtración
- Descalcificación
- Aguas residuales

HIDROPISCINAS

HILARIO CALVO HERMOSO

PROXIMA APERTURA

Balmes, 14. Tfno. 72 49 33

PALENCIA

M.C.D.2022

DEPORTES

MOTOCICLISMO

EL ESPAÑOL TORMO, CAMPEON DEL MUNDO EN 50 C. C.

NUEVO TRIUNFO DE NIETO EN 125 C. C.

rburgring (Alemania Fede- 20. (Efe).—Los españoles do Tormo y Angel Nieto, s con «Bultaco», se clasifi- hoy en primero y segundo respectivamente, en la de 50 cc. del Gran Pre- Motociclista de Alemania, ada hoy en Nurburgring. mo obtiene gracias a esta a el titulo mundial de la oria, con un total de 69 s, seguido de Lazzarini a, con 52.

Nurburgring, el valencia- cardo Tormo obtuvo el pri- uesto con una «Bultaco As- n 31-00-3, con una veloci- promedio de 132.569 kilóme- hora.

segundo lugar, se clasifi- ngel Nieto, también con aco», en 31-14-4, seguido del o Eugenio Lazzarini con fler», en 31-53-3.

TORIA DE NIETO EN 125 CC.

rburgring (Alemania Fede- 20. (Efe).—El piloto espa- ngel Nieto, con «Minarelli», adjudicado la prueba de del Gran Premio de Ale- Federal de Motociclismo, ada esta mañana en el cir- de Nurburgring.

Nieto, gracias a esta victoria, ha subido al segundo puesto del Campeonato del Mundo de 125 cc., detrás del italiano Eugenio Lazzarini, que ostenta la primera plaza con un total de 114 puntos.

El tiempo realizado por Nieto en cubrir las cuatro vueltas al circuito, con un total de 91,34 kilómetros, ha sido de 37-26-00, a una media horaria de 146.404 kilómetros hora.

La vuelta más rápida al circuito, que supone un nuevo record en esta categoría, la dio Nieto en un tiempo de 9-17-00, a una media horaria de 147.587 kilómetros hora.

La clasificación de la prueba de 125 cc., ha sido así.

1 Angel Nieto (España), Minarelli, 37-26-00 (media, 146.404 kilómetros hora).

2 Thierry Espie (Francia), Motobecane 37-33-8.

3 Hans Muller (Suiza), Morbidelli, 38-33-5.

CLASIFICACION DEL CAMPEONATO DEL MUNDO

1 Lazzarini, Italia, 114 puntos.
2 Nieto, España, 73.
3 Bianchi, Italia, 70.
4 Espie, Francia, 62.
5 Barftol, Austria 60.

ROBERTS, CAMPEON MUNDIAL EN 500 CC.

Nurbungring (Alemania Federal), 20. (Efe).—El piloto norteamericano Kenny Roberts, a los mandos de una «Yamaha», se proclamó campeón del mundo de motociclismo, categoría 500 cc., al obtener el tercer lugar en el Gran Premio de Alemania de la especialidad.

El campeón del pasado año, Barry Sheene, de Gran Bretaña, el único piloto que podría haberse adjudicado el título además de Roberts, finalizó en cuarta posición.

VICTORIA DE KORK BALLINGTON EN 250 CC.

Nurburgring (RFA), 20. (Efe). El sudafricano Ballengton, con Kawanaki, se proclamó hoy, ganador de la prueba de 250 cc., del Grand Premio de Alemania Federal de Motociclismo, estableciendo un nuevo record de vuelta con un tiempo de 8.49.5, a una media de 154,2 kilómetros hora. Lo que le coloca en primer lugar de la clasificación del Campeonato del Mundo de la especialidad, con 101 puntos.

La clasificación del Grand Premio de Motociclismo de Alemania Federal, es la siguiente:

1 Kork Ballington (Africa del Sur), en Kawasaki, las cinco vueltas, con 114,18 kilómetros, en 44-41-4.

2 Gregg Hansford (AUS), en Kawasaki, 45-21-3.

3 Tom Herron (Irl.), en Yamaha, 45-33-9.

CLASIFICACION DEL CAMPEONATO DEL MUNDO

1 Kork Ballington (Africa del Sur), 101 puntos.
2 Gregg Hansford (Aus.), 91.
3 Kenny Roberst (USA), 54.
4 Tom Herron (Irl.), 48.

EN 350 CC.

Nurburgring (Alemania Federal), 20. (Efe).—El japonés Takazuki Katayama, con Yamaha, triunfó en la prueba de los 350 cc. del Gran Premio Motociclismo de Alemania, al cubrir los 137 kilómetros en 52-27-4/10.

A continuación se clasificaron los siguientes:

2 Kork Ballington (Africa del Sur), Kawasaki, 52-27-6.

3 Michel Rougerie (Francia), Bimota, 53-08-2.

4 John Ekerold (Africa Sur), Yamaha, 53-09-5.

5 Tom Herron (Irlanda), Yamaha, 53-10-8.

En el curso de la prueba, Katamaya estableció un nuevo record de la vuelta, en 8-39-7, a un promedio de 156 kilómetros por hora.

Después de esta prueba, la clasificación para el Campeonato Mundial queda así:

1 Kork Ballington (Africa Sur), 119 puntos. Con esta puntuación, Ballington se ha asegurado el título.

2 Katayama (Japón), 72.

3 John Ekerold, 50.

4 Gregg Hanford (Australia), 49.

5 Michel Rougerie (Francia), 37.

UNA MARAVILLA EN MINIATURA PARA SU OIDO - CREADA POR PHILIPS

Demostración sin compromiso por un ESPECIALISTA, el día que Vd desee en OPTICA RAMOS

BOXEO

ZURLO, 38 AÑOS, RETUVO EL TITULO EUROPEO GALLO

VENCIO, POR ABANDONO, A SU COMPATRIOTA BUGLIONE

a Monfina (Italia), 20. — Al derrotar por abando- el décimo asalto a su com- Franco Buglione, el ita- Franco Zurlo conserva su e campeón de Europa de e los pesos gallo, que hoy ió en esta ciudad italia-

que cuenta en la actua- n 38 años, es el más "vie- los campeones de Europa vidad, defendia su entor- or cuarta vez desde que lo tara el 23 de febrero del año; seis años después de logrado por primera vez. xeo del campeón, mucho nico que el de su rival, lor pegada y sabiendo en a estar sobrt un ring, le o conservar sin mayores des el titulo que le perte- Buglionf, ocho años más ue él, presentó un boxeo dimentario, aunque en el séptimo y en el octavo asalto, merced a dos buenos golpes, quizás los únicos claros que colocó en la pelea, puso en alguna dificultad al campeon.

Zurlo, apretó entonces el acelerador a fondo y fue él quien se apuntó los restantes asaltos, a base de golpear y salirse constantemente lo que hizo que su rival no tuviera otra salida que abandonar cuando se iba a iniciar el undécimo round. No tenía nada que hacer. Sólo recibia golpes sin posibilidad alguna de colocar los puños. Zurlo ha demostrado ser el mejor, pese a sus 38 años.

En esta ocasión, el púgil italiano ponía voluntariamente la corona ante su compatriota, que es el campeón de su país.

De cualquier forma y merced a esta victoria, Zurlo deberá enfrentarse ante el aspirante oficial a su corona, el británico John Owen.

TENIS

SUECIA GANO LA COPA VALERIO

LA COPA REINA SOFIA, PARA CHECOSLOVAQUIA

Lesa (Lombardía, Francia), 20. (Efe). — Suecia ha conseguido la Copa Valerio de Tenis, competición reservada a jugadores menores de 18 años, al vencer en la final a Italia por tres victorias a dos.

La tercera plaza se la ha adjudicado Austria, al derrotar por cuatro victorias a una a Inglaterra.

CHECOSLOVAQUIA GANO LA COPA REINA SOFIA

Almería, 20. (Efe). — El equipo de Checoslovaquia, ha ganado la Copa S. M. Reina Sofía, de Tenis, campeonato europeo para equipos juniors femeninos, que se ha disputado en las pistas del Club de Tenis de Almería.

Esta competición se ha celebrado durante los tres últimos días, con intervención de equipos de Checoslovaquia, Italia, Suecia y Suiza, que llegaron a esta final tras disputar una fase previa en diferentes países.

Importante Empresa Agrícola de ámbito nacional

necesita

EMPLEADO PARA DIVISION COMERCIAL

Se exige: Dedicación absoluta. Residencia en Valladolid.

Se valorará: Título técnico del ramo, conocimiento de idiomas, experiencia comercial, dispuesto a viajar.

Se ofrece: Situación estable en plantilla condiciones económicas según valía.

Interesados, escribir adjuntando «curriculum vitae» e indicando pretensiones a SEAF - PPO, Oficina Empleo, Cadenas de San Gregorio, 6. Valladolid. (Referencia VA - 2.549/78)

AUTOMOVILISMO

LA PAREJA POLACA ENCABEZA LA VUELTA A SUDAMERICA

Asunción (Paraguay), 20. (Efe). —Los polacos Sobieslaw Zasada y Andrezj Zembrzuski, con "Mercedes Benz 450 SLC", llegaron en primera posición a la meta de la segunda etapa de la vuelta automovilística a América del Sur, situada en esta capital.

Los polacos registraron su llegada a las 13'00 (17'00 gmt), la exacta marcada en el cronograma de carrera para los competidores.

Zasada-Zembrzuski salieron en primer trmino esta mañana en la ciudad de Encarnación, sobre el rio Paraná, donde se inició el tramo paraguayo de la segunda etapa de la carrera, que se inició ayer en Montevideo.

En segundo trmino llegaron los ingleses Andrew Cowan y Colin Malkin, tambin con "Mercedes Menz 450 SLC", un minuto msá tarde. A las 13'03 registraron su llegada los alemanes Hebert Keint l Guenter Klapproth, con "Mercedes Benz 280 E".

En cuarto lugar, entró en meta el "Citroen" de Francisco Mayorga y Estevez, argentinos, que registraron a las 13'04. En el puetso siguiente, un minuto más tarde, entró el auto de los franceses, Jacques Jewndoto y Jean Delojme, con "Peugeot 504".

La única variante entre los seis primeros en salir en Encarnación y los llegados aquí, fue la del sexto lugar. Los franceses desplazaron a los peruanos Peter Kube y Henry Bradley, con "Datsun 306".

De los 57 coches que salieron de Montevideo para la segunda etapa que concluye hoy, 10 abandonaron en posadas, Argentina, quedando 47 autos en carrera.

Entre Encarnación y esta capital no hubo abandonos, debido al trayecto de ruta asfaltada, que permitía una buena velocidad de navegación.

Los corredores llevan recorridos 3.062 kilómetros hasta ahora, de los cuales muchos de ellos ya exigieron a fondo a máquinas y hombres.

La tercera etapa se disputará entre esta capital y ciudad Presidente Stroessner, con 649 kilómetros en total. Al llegar a dicho punto, sobre el río Paraná, en la frontera con Brasil, los corredores habrán recorrido ya [illegible]

COMPRO TERRENOS EDIFICABLES, ZONA CASCO

Escribir indicando:

— Superficie del solar.
— Número de viviendas.
— Precio.
— Si existe anteproyecto o proyecto del mismo.

Interesados dirigirse al apartado 1.537, de Bilbao. (Referencia Terreno)

M.C.D.2022

DEPORTES

FUTBOL DE VERANO

EL OVIEDO GANO EL TROFEO EMMA CUERVO

DERROTA DEL SALAMANCA EN SU PRESENTACION EN EL HELMANTICO

PARA EL OVIEDO EL TROFEO "EMMA CUERVO"

Ribadeo (Lugo), 20 (Efe). — El Real Oviedo se ha adjudicado el XXVII trofeo "Emma Cuervo" al vencer por el sistema de penaltys al C. D. Lugo, después de que el tiempo reglamentario finalizase con empate a cero goles.

Discreto arbitraje del colegiado coruñés, García de Loza. Amonestó a los ovetenses José Carlos y Ortuando, así como al portero Camuel y a los lucenses Alvarez y Fariñas, al que expulsó medida la segunda parte por acumulación de tarjetas.

En el minuto 20, el Lugo fue castigado con un penalty por zancadilla de Fariña a Javi. Lanzó el máximo castigo Javi, pero el balón salió repelido por la escuadra derecha.

Los equipos presentaron las siguientes alineaciones:

Lugo: Dosi; Fariña, Tapia, Iglesias; Alvarez, Bertua; Copa, Camuel II, Camuel I (Lucho), Domínguez y Varela.

Real Oviedo: Camuel; Luisito, Antuna, Chiqui (Esteban); Vicente, Javier (Lasa); Farajón, José Carlos, Quique (Otuondo) Jaime y Javi.

El encuentro, que fue de poca calidad técnica, destacó por lo incierto del resultado y los lucenses, a base de coraje, se impusieron a la mejor clase técnica del conjunto ovetense, que tuvo su mejor línea en la defensa y especialmente en el portero Camuel, que realizó un magnífico encuentro. También el Lugo se defendió bien, especialmente en los minutos finales del encuentro cuando el Oviedo abrió líneas y trató de conseguir el gol.

En la tanda de penaltys marcaron para el Real Oviedo, Javi, Farajón, Jaime y Lasa y falló Luisito; mientras que para el Lugo marcaron Domínguez, Varela y Dosi, mientras Lucho y Alvarez, lanzaron fuera.

DERROTADO EL SALAMANCA EN SU PRESENTACION

Salamanca, 20 (Efe). — En el estadio Helmántico el equipo de la Unión Deportiva Salamanca ha efectuado hoy su presentación ante el Benfica, ante quien perdió por dos tantos a cero.

El árbitro fue el colegiado Balsa Ron, que no tuvo complicaciones.

Alineaciones:

Salamanca: D'Alesandro; Enrique, Bustillo, Pedraza; Balbino, Pepe; Juanito, Tomé, Félix, Cristo (Chaparro) y Carlos Báez.

Benfica: Bento (Fidalgo); Pietra (Vastos), Alhinho, Alberto; Eurico, Umberto (Peheirinha); Alves, Toni, Reinaldo (Nene) y Chalana (Rui López).

0-1. Minuto 36 de la primera parte. Tiro de Reinaldo que pega en la bota de Bálbino descolocando a D'Alesandro que nada puede hacer para evitar el gol.

0-2. Minuto 38 de la segunda parte. D'Alesandro rechaza en corto y Nene aprovecha la ocasión para marcar el segundo tanto.

HOMENAJE A CHINCHON, EN SANTANDER

Santander, 20 (Efe). — El Racing de Santander y el Recreativo de Huelva han empatado a un gol (1-1) en partido amistoso de fútbol disputado esta noche en el estadio de el Saldinero, como homenaje al capitán del equipo santandericho, Chinchón.

A Chinchón le fue impuesta la insignia de oro y brillantes del Racing de Santander.

El partido ha sido entretenido en líneas generales y ha tenido dos tiempos totalmente distintos. En la primera parte el Racing presentó un cuadro que puede considerarse como el titular que iniciará la liga y en la segunda sacó un equipo totalmente de hombres nuevos, todos juveniles y nacidos en Santander, que no desmerecieron a los mayores.

Los goles fueron conseguidos uno en cada tiempo.

Arbitró el colegiado internacional santanderino señor Sánchez Armiño, bien.

Racing: Damas; Geñupi, Lolo, Madariaga; Chinchón, Stefan; Alarcón, Vall-Llovera, Víctor, Barrero y Jiménez.

Huelva: Romero; Simanes, Navarro, Villasán; De la Riva, Ocaña; Mantilla, Zambrano I, Rivero, Esparrago II y Martín.

TORNEO DE ESTEPONA

Estepona, 20 (Efe). — El Estepona se ha proclamado campeón del VI torneo Villa de Estepona, al vencer al Atlético de Marbella por un gol a cero.

El gol se marcó en el minuto 17, conseguido por Amores.

POR PENALTY GANO EL ATLETICO MADRILEÑO

Alcalá de Henares, 20. (Efe). — El Atlético madrileño ha vencido hoy por penaltys al Cacereño, en la final del Trofeo Cervantes, disputado en esta ciudad, después de que el tiempo reglamentario y la prórroga terminaran con empate a uno.

Los goles fueron conseguidos en los minutos 10 y 35 de la primera parte por Braojos y Munarriz, de penalty.

EL ALMANSA GANO AL CASTILLA

Almansa, 20. (Efe). — El Almansa se ha proclamado vencedor del I Trofeo Santiago Bernabéu, al vencer por tres goles a dos al Castilla.

En el primer tiempo ya señaló el marcador ventaja local de uno a cero.

REAL SOCIEDAD, 1; A. D. CEUTA, 1

Ceuta, 20. (Efe). — La final del segundo trofeo José de Benaliel, disputado esta tarde entre la Real Sociedad y la A. D. Ceuta, tuvo que ser resuelto por penaltys al finalizar el tiempo reglamentario con empate a un gol. La victoria final fue para el conjunto ceutí que logró transformar cuatro máximos castigos por sólo tres de la Real Sociedad.

Dirigió el encuentro el colegiado de Primera División, Jaramillo González, protestado en algunas ocasiones, mostrando tarjeta amarilla, a Gajate, por la Real, y a Gil, por el Ceuta.

Alineaciones:

Real Sociedad: Arconada; Murillo II, Olaizola, Diego; Celayeta, Gajate; Idígoras, Iriarte, Satrústegui, Zamora y López Ufarte.

En la segunda parte, Alonso sustituyó a Diego y Heras a López Ufarte.

A. D. Ceuta: Cervantes; Angelín, Almagro, Malaver; Conejo, Gil; Moscosio, Valenzuela, Arámburu, Carvajosa y Serra.

Goles:

Minuto 2 de la segunda parte, gol de Carvajosa, que de tiro bajo bate a Arconada.

Minuto 37 de la segunda parte, fallo de la defensa ceutí que aprovechó Gajate para rematar a gol.

Un partido muy disputado con ambos equipos lanzados al ataque y contando los dos contendientes con muchas ocasiones de gol. El dominio fue alterno, equilibrando Ceuta la diferencia de categoría, con tesón y pundonor. Al final en la tanda de penaltys Cervantes lograba detener los lanzamientos de Gajate y Zamora, mientras que el propio Cervantes fallaba el último correspondiente al Ceuta.

Destacaron por la Real Sociedad, Arconada, Gajate, Idígoras y Zamora. Y por el conjunto ceutí, Gil, Almagro, Valenzuela y Cervantes.

LA SEGUNDA "A"

CATORCE CUBS ESTRENAN ENTRENADOR EN 1978-79

MALAGA, MURCIA, OSASUNA, SABADELL, GETAFE Y CASTILLA, LOS UNICOS QUE NO CAMBIAN

MALAGA, CON DOS TECNICOS: KALMAR Y VIBERTI

De los veinte equipos que integran la Segunda "A" más de la mitad —catorce, exactamente— estrenarán entrenador en la temporada próxima. Sólo seis mantienen al técnico de la campaña anterior: Málaga, Murcia, Osasuna, Sabadell, Getafe y el ascendido Castilla siguen con Kalmar-Viberti, Carmelo, García Verdugo, Martínez, Poli y Santisteban. El Málaga es el único de los veinte que tiene dos entrenadores, formando tandem: el húngaro Kalmar y el argentino Viberti, debido a que este último no se halla en posesión del correspondiente carnet nacional.

Diecisiete de estos clubs cuentan con un entrenador español. Sólo Málaga, con el mencionado dúo Kalmar-Viberti, Cádiz, con el argentino Olsen, y Granada, con el marroquí Ben Barek, han preferido a un extranjero.

LOS 20 PARA 1978-79

Estos son los veinte entrenadores de Segunda "A" en 1978-79:

Alavés: Aranguren.
Algeciras: Enrique Ales
Almería: Maguregui.
Baracaldo: Manolín.
Betis: García Traid.
Cádiz: Olsen.
Castellón: Paquito.
Castilla: Santisteban.
Coruña: Enrique Mateos.
Elche: Fernández Mora.
Ferrol: López Rodríguez.
Getafe: Poli.
Granada: Ben Barek.
Jaén: Ruiz Sosa.
Málaga: Kalmar-Viberti.
Murcia: Carmelo.
Osasuna: García Verdugo.
Sabadell: Martínez.
Tarrasa: Joseito.
Valladolid: Pachín.

GARCIA TRAID, DEL SALAMANCA, AL BETIS

Chuchi Aranguren, vinculado durante toda su carrera como futbolista al Athletic, en el que siguió como entrenador cuando colgó las botas —la temporada pasada entrenó al Bilbao Athletic— sorprendió al firmar como técnico del Deportivo Alavés, el que ha sucedido a José, quien ha pasado al Tarrasa.

Enrique Ales, que ascendió con Almería, se ha hecho cargo del Algeciras, que ha contratado a Maguregui, en el que se da también, la circunstancia de haber ascendido al Celta —a Primera— en la temporada anterior. Tanto Ales, como Maguregui, han coincidido por tanto en equipos con los que lograron al ascenso de categoría.

Después de varias temporadas triunfales en el Salamanca, García Traid "ha bajado" a Segunda. Es el nuevo entrenador del Betis, en el que ha sucedido a Irureta, que no pudo mantener el equipo en Primera.

CAMBIOS, CAMBIOS, CAMBIOS...

Olsen, que no acabó la temporada en el Elche —el equipo ascendió a Segunda— tratará de recuperar para el Cádiz un puesto en Primera. Paquito es nuevo en el Castellón, equipo que estuvo al borde del descenso. Santisteban, que ascendió al Castilla, sigue al frente del filial madridista. Enrique Mateos, cesado en el Coruña casi al comienzo de la pasada liga, ha encontrado puesto en la Coruña. Fernández Mora, que llevó a cabo una gran campaña con el Baracaldo —cuarto en la clasificación— entrenará al Elche. López Rodríguez sustituye en el Ferrol a Rodríguez Vaz. Ben Barek se ha hecho cargo del Granada, otro equipo que decepcionó por completo a sus seguidores. Ruiz Sosa vuelve al Jaén, que tampoco acertó con sus técnicos en la anterior campaña en la que estuvieron al frente del club Afranji, Marini y Vega Godoy. En el Málaga siguen Kalmar y Viberti. Carmelo renovó por el Murcia. García Verdugo por Osasuna. Martínez por Sabadell. En el Getafe sigue Poli, mientras que en Baracaldo, en el que cesó voluntariamente Fernández Mora, el nuevo "mister" será Manolín. El equipo con nuevo entrenador es el Valladolid que ha contratado a Pachín, el que fue famoso delantero del Real Madrid.

¿Cuántos de estos veinte —veintiuno— hombres terminarán la temporada? ¿Quién caerá el primero? Habrá que esperar a los resultados de las primeras jornadas que indicarán ya los candidatos a la caída.—EUROPA PRESS.

Joaquín Benito

ACCESORIOS CASTILLA
Les ofrece sus
CARAVANAS VALLEJERA y «HERGO»

TIENDAS DE CAMPING
Más calidad, mejor precio
FACILIDADES DE PAGO
DISTRIBUIDOR:
ACCESORIOS CASTILLA
Modesto Lafuente, 33 — Teléfonos 72 57 47 - 72 57 73
PALENCIA

AJEDREZ

DOS VICTORIAS DE KARPOV

3-1: CLARA VENTAJA DEL CAMPEON ANTE KORCHNOI

Baguio (Filipinas), 20. (Efe). — El soviético Anatoly Karpov ha ganado, hoy en Baguio, la decimotercera partida de la final del campeonato del mundo de ajedrez, que le enfrenta contra el aspirante Viktor Korchnoi.

Karpov lleva ventaja en el marcador general del "match", por dos victorias a una. El encuentro está programado a seis partidas ganadas.

Korchnoi abandonó en el movimiento 61, poco después de haber cometido un error en el 56, que condenó a su reina, debido a la premura de tiempo que señalaba el reloj para efectuar el movimiento.

La decimotercera partida había sido aplazada el pasado jueves, con ligera ventaja de Korchnoi en el tablero, en el movimiento 40.

KARPOV TRIUNFO TAMBIEN EN LA DECIMOCUARTA PARTIDA

Baguio (Filipinas), 20. (Efe). — Anatoly Karpov, campeón mundial de ajedrez, se impuso hoy en la decimocuarta partida del match que por el título está disputando en Baguio con Viktor Korchnoi.

Esta partida había sido suspendida ayer (sábado) en posición ganadora para el campeón y se continuó después de haberse terminado la decimotercera, también suspendida. Con esta victoria, Karpov tiene tres puntos contra uno de Korchnoi. La decimoquinta partida deberá iniciarse el martes venidero.

TORNEO EN MONTILLA

Montilla (Córdoba), 20. (Efe).— Los resultados de la quinta ronda del VIII Torneo Internacional Montilla Moriles, de ajedrez, han sido los siguientes:

Gligoric-Sanz, aplazada, defensa india.

Ciocaltea-Spasky, tablas, defensa española.

Hort gana a Miles, defensa Grunfeld.

Bellón-Vivier, tablas, defensa siciliana.

Haritver pierde ante Rivas, defensa siciliana.

Después de la quinta ronda figuran en cabeza, con cuatro puntos, el español Bellón y el checoslovaco Hort.

DR. EMILIO MARTINEZ CRESPO
ESPECIALISTA DE SISTEMA NERVIOSO
ELECTROENCEFALOGRAFIA
Consulta diaria de 1 a 3 y de 4 a 8 tarde
(Previa petición de hora)
Teléfono 72 01 35 José Antonio, 20, entreplanta. PALENCIA

M.C.D.2022

DEPORTES

PALENCIA
COMERCIAL INMOBILIARIA
Mayor, 8 Palencia

VIVIENDAS
EN DUEÑAS
EN COOPERATIVA

Tres habitaciones y salón.

Calefacción central.

Garaje.

Grandes facilidades

¿POR QUE JUANJO NO FUE INTERNACIONAL?

DICE EL ZARAGOCISTA: "CREEN QUE HICE MI MEJOR TEMPORADA EL AÑO PASADO Y SI ASI OPINAN..."

"CARRIEGA" ME HACIA JUGAR RETRASADO Y ASI ERA DIFICIL MARCAR GOLES"

Juanjo ha sido considerado como el jugador de mayor rendimiento en el Real Zaragoza en la pasada temporada. El extremo izquierda analiza las características que han marcado su juego.

«LA BOTA DE ORO»

Alguien a su llegada, creo con cierta precipitación perjudicial para Juanjo, le calificó al hacer su fichaje «La bota de oro» del Zaragoza. Y esa publicidad le dañó, hasta el punto que no marcaba un gol ni en broma.

—Les diré por qué fue. «Carriega» me hacia jugar retrasado. Yo tenía que cubrir la zona que no recorría el interior en punta. Y eso me perjudicó notablemente. ¿Cómo iba a marcar goles jugando tan atrás?

—En cambio este año...

—Arsenio me hacia trabajar. Pero era distinto, porque me permitía que fuese a por el gol. Y los logré.

Y fue además de goleador, un jugador que mantuvo en peligro

constante a todas las defensas. En realidad fue «la bota de oro» del Real Zaragoza.

Ha sido el jugador que desequilibraba a las defensas contrarias con su fácil penetración y velocidad.

—¿Ha sido ésta su mejor temporada?

—Lo dicen los medios informativos y hay que aceptar tanto en los días buenos como en los malos su opinión.

—¿Cuántos goles marcó este año?

—Trece en Liga y unos cuantos en la Copa. Tenía deseos de marcar goles, la verdad. Es lo mío, atacar, entrar en el área, tirar a gol. Disfruto así. El público de «La Romareda» también, pues aplaudió con ganas al extremo. Al buen extremo, a «la bota de oro» que había fracasado de forma rotunda en su primer temporada en el Zaragoza y sufrió las mayores censuras. Hoy está en juego y ha sido la figura de más relieve del cuadro que dirigió Arsenio. Hasta el punto de que...

«CREO QUE PODIA HABER JUGADO EN LA SELECCION»

A medida que controlábamos el rendimiento de los jugadores que Kubala pensaba aportar a la Selección Española, vimos que tanto en Primera como en Segunda División, el extremo zurdo que actúa con un superior rendimiento era Juanjo. ¿No estaba bien informado el seleccionador? ¿O acaso no le había complacido cuando presenció algún partido de este excelente extremo en el pasado curso? creo que al jugador hay que incorporarlo a la selección cuando se halla en su mejor rendimiento. El seleccionador ha dicho: «Yo debo seleccionar y mantener posteriormente a los jugadores en perfecto estado físico y moral». ¿Ha ocurrido así? ¿Cree Juanjo que podía haber jugado en la selección española?

—Pues aunque me gusta ser modesto ,creo que podía haber jugado en la Selección.

—¿Podía establecer comparación de su juego con el visto en «Los Mundiales».

—Si le digo la verdad, no los vi ni en televisión. No me enteré del Mundial. No quise enterarme. Descansé. Y ahora sólo pienso en rendir a mi equipo, donde creo que volveremos a hacer una buena campaña. Y no pienso en «Los Mundiales». Cuando se han cumplido 28 años no se puede pensar en lo que voy a hacer en el fútbol internacional en 1982. Es el Zaragoza, mi equipo, lo que me interesa. Alonso y yo jugábamos los dos en avanzadilla en la temporada pasada. (Marcábamos goles en abundancia. Claro que me gustaría marcarlos en la Selección Española. Pero no creo que lo quede hacer en 1982. La gente es siempre la que merece el sitio.

—Pues en la Selección había más de uno que había pasado hace tiempo la edad juvenil.

EL «NUEVO ZARAGOZA»

Nueva directiva. Bastantes jugadores nuevos. Entrenador nuevo. ¿Cómo es el nuevo entrenador?

—Sabe el trabajo. Pero es pronto para juzgar sus nuevos métodos. Boskov conoce el oficio. No cabe duda. Mas debemos opinar, por lo menos por mi parte, más adelante.

No es un niño. Nació el 15 de octubre de 1949. Y ha jugado en su tierra pasando por el Pontevedra, Orense, Salamanca, Castilla, Burgos y recalando hace tres temporadas en el Zaragoza, donde empezó mal, para cuajar este año una temporada con la máxima brillantez. Una brillantez que no han podido lograr muchos extremos, incluso los que jugaron en la Selección.

—Espero una buena clasificación.

—¿Optimista?

—Pienso que hay siete u ocho equipos del mismo nivel o acaso más bajo que nuestro equipo.

Este jugador, casado y padre de un niño y una niña, piensa en un sentido profesional. Aunque hizo Maestría Industrial, su vida es actualmente ese fútbol del que como dice

—Debo obtener el máximo rendimiento. Tengo una familia en la cual han de repercutir mis aciertos con el Real Zaragoza.

¿Iluso? ¿Optimista? ¿Práctico? Sí, sí. Es práctico, aún cuando fracasara ayer y haya triunfado hoy. Son las cosas del fútbol.

Los aficionados zaragocistas se preguntan:

—¿Por qué no fue Juanjo internacional?

Antonio Molinos
EUROPA PRESS

MUNDIALES DE NATACION

MANDAN LOS DE SIEMPRE

LA ACTUACION ESPAÑOLA, MUY POBRE

erlín Occidental (Alemania eral), 20. (Efe). — Las prueas de natación, correspondientes os terceros campeonatos del ndo, han comenzado esta ma- n en la piscina olímpica de rlín Occidental, con las series ificatorias de 200 metros li- masculinos, 200 metros es- femeninos, 100 metros espal- masculinos, 100 metros braza culinos y relevos 4x100 estilos eninos.

han clasificado para la final 200 metros estilos femeninos, siguientes nadadoras:

ncy Calkins (Estados Uni- , 2-16-30.

ary-Joan Pennington (Estados dos), 2-18-34.

rike Tauber (R. D. A.), 2-

tra Schneider (R. D. A.), 2-

ncy Garapick (Canadá), 2-19-

a Klevakina (URSS), 2-20-40. arron Davies (Gran Bretaña), .

cy Smith (Canadá), 2-20-49.

española Julia López Zube- quedó eliminada, al clasificar- taba en su serie.

clasifican para la final en estilos femeninos, los si- tes equipos:

tados Unidos, 4.14.77

D. A., 4.15.10.

landa, 4.17.24.

F. A., 4.17.70.

RSS, 4.18.23.

nadá, 4.19.11.

Suecia, 4.19.15.

Australia, 4.21.02.

El equipo español, séptimo en su serie, con un tiempo de 4.28.02, quedó eliminado.

TRACY CAULKINS, GANADORA Y RECORD MUNDIAL EN 200 METROS ESTILOS

Berlín Occidental, 20. (Efe). — La «nadadora maravilla», la joven norteamericana Tracy Caulkins, se ha proclamado hoy campeona del mundo y batido el record mundial de 200 metros estilos, en la final de los campeonatos del mundo de natación, que se disputan en Berlín Occidental.

Tracy Caulkins cubrió el recorrido en cuatro modalidades de nado en 2 minutos, 14 segundos y 7 décimas.

Tracy marchó en cabeza desde el comienzo al fin, pasando los primeros 50 metros (mariposa), en 28-96, 100, por los (espalda), 1-0-57, por los 150 (braza), 1-42-99, y para finalizar con nado libre, 2-14-07.

A continuación se clasificaron:

2 Mary-Joan Pennington (Estados Unidos), 2-14-98.
3 Ulrike Tauber (Alemania Or.), 2-15-99.
4 Olga Klevakina (Unión Soviética), 2-17-60.
5 Petra Schneider (Alemania Oriental), 2-17-67.

FINAL DE 4x100 ESTILOS FEMENINOS

Berlín Oeste, 20. (Efe). — El equipo de relevos de Estados Unidos se ha proclamado campeón del mundo de relevos 4x100 estilos femeninos, al cronometrar un tiempo de 4.08.21.

La medalla de plata fue para Alemania Oriental, con 4.09.13; ocupando la tercera posición, y con ello el bronce, el equipo de la Unión Soviética, con 4.14.91.

Jezek, Calkins, Pennington y Woodhead, han sido las relevistas americanas.

FINAL DE 100 BRAZA MASCULINOS

1 Walter Kusch (Alemania Occidental), 1.03.56, record de los campeonatos.
2 Graham Smith (Canadá), 1.03.60.
3 Gerarld Moerkan (Alemania Occidental), 1.03.62.
4 Duncan Goodhew (Gran Bretaña), 1.03.77.
5 Nick Nevid (Estados Unidos), 1.03.84.

Gerard Moerken, recordman del mundo de la distancia (1.02.86), pasó en cabeza a los 50 metros, en 29.35.

WATER POLO: YUGOSLAVIA VENCIO A ESPAÑA

Munich, 20. (Efe). — Yugoslavia venció a España, por cinco goles a cuatro, en partido de water polo correspondiente al grupo «D» de los campeonatos mundiales, disputado en la tarde de hoy.

El tanteo de los períodos fue de 0-1, 1-0, 1-1 y 3-2.

LA MAS AMPLIA EXPOSICION DE MUEBLES

Muebles GARCIA

DESDE EL MUEBLE DE LUJO AL MAS ECONOMICO
¡Grandes Facilidades!

Estamos en la «GRAN AVENIDA» - Casado Allsal, 47 - Teléfono 72 50 99 - (JUNTO A LA PASARELA DE VILLALOBON)

M.C.D.2022

DEPORTES

LA PRENSA VALLISOLETANA JUZGO:

EL PALENCIA, MEJOR QUE EL VALLADOLID

Ya dimos cuenta a nuestros lectores del partido jugado en la mañana del sábado entre el Real Valladolid y el Palencia, en "Zorrilla", que finalizó con empate a dos goles y con retirada del equipo vallisoletano unos minutos antes del final, por decisión de su entrenador Pachín, que se enfadó con las decisiones arbitrales, como pantalla, cuando "la procesión iba por dentro".

Del encuentro se escribe así en la prensa vallisoletana. "El Norte de Castilla", comenta:

"El Palencia, más rápido, conjuntado y en forma que el Valladolid, se impuso en los primeros minutos y ese dominio duró durante todo el primer tiempo. También fue el conjunto visitante quien se adelantó en el marcador a los quince minutos, cuando Loranzo logró conectar un disparo que sorprendió a Bebich. Con este resultado se zegariaa al descanso, sin que el Valladolid, roto en la zona central, lograse reaccionar. Sólo el argentino Gile, aunque siempre en solitario, lograba sembrar algún desconcierto entre la defensa palentina, pero sin que esa serie de regates sirviera para crear situaciones de peligro ante la portería de Concha.

En la segunda parte ambos equipos introdujeron numerosos cambios. Pachín adelantó a Cortés al centro del campo y dio entrada a Borja, que goza de un permiso militar. Naturalmente que —a pesar de la baja forma del segundo— se notó esta modificación y el equipo, aunque sin grandes alardes, empezó a carburar de otra forma. Además, nada más iniciarse el encuentro, Palacios marcó un buen gol al chutar con efecto junto a uno de los postes de Marcos.

La situación estaba nivelada, pero el Palencia, lejos de asustarse, se esforzó aún más y a los 8 minutos un despiste defensivo local permitió a Royo rematar a placer el segundo tanto. Cinco minutos más tarde, hubo una jugada conflictiva en el área palentina. El balón llegó a traspasar la línea de gol impulsado por Rusky, pero el árbitro, que estaba lejos de la jugada, señaló corner dando por válido el despeje del guardameta. A los 24 minutos, por fin, el empate definitivo. Rusky fue el autor al culminar una jugada individual con un excelente disparo.

El partido, a pesar de ser amistoso, terminó antes de lo previsto. El colegiado, que no estuvo muy afortunado, señaló dos faltas consecutivas a Rusky que debió pitar al revés, el catalán se enfadó, hubo un cambio de palabras entre ambos y el señor Delgado expulsó al delantero blanquivioleta. Pachín, ante la actitud del colegiado retiró a sus jugadores y el Palencia hizo lo mismo".

En el "Diario Regional", tras un duro ataque al árbitro, escribe Santiago Gallego.

"Falló el Valladolid en la primera parte, por el sitio donde los equipos demuestran su fortaleza, por el centro del campo. Era mucho más fuerte, más ordenado y Por esta razón la defensa se veía mejor dispuesto el del Palencia. Palacios, Toño y León, no armonizaban ni en el ataque ni en la defensa, entre otras cosas, porque faltaba decisión en el marcaje y faltaba decisión en la ofensiva, desbordada y la punta del ataque no tenía suficiente cuero, ni en buenas condiciones, para inquietar la puerta palentina. Había más orden en el juego de los visitantes. Y de esta forma el Palencia llegó con frecuencia a la puerta de Bebich, mientras que el Valladolid se las veía y deseaba para inquietar la portería de sus contrarios. En la segunda parte, la inclusión de Borja y Cortés en la zona central y el acompañamiento de Sánchez Valles desde atrás, dieron otro aire al equipo, que, por supuesto, dista mucho de ser el ideal".

"Nos gustó el Palencia. Tiene un buen equipo que podrá hacer un gran papel en la segunda "B". Destacaron Salvi —¡que buen defensa!—, Dueñas, Fuertes, Ferrero y Lorenzo".

EL NUMERO DOS DEL TEN ESPAÑOL

JOSE HIGUERAS HA LOGRAD UN MERECIDO SEGUNDO LUGA

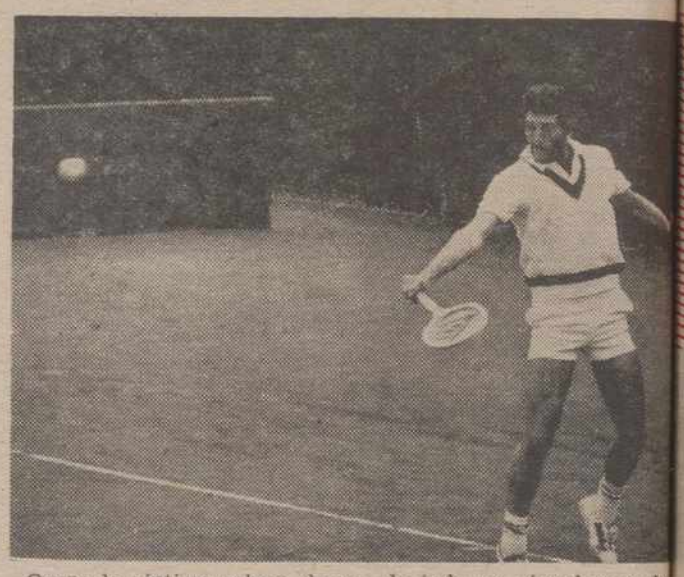

Ocupa la séptima cabeza de serie en los Campeonatos de los Estados Unidos, habiendo conseguido llegar a la finalísima. Se trata de todo un récord para Jo gueras, un jugador que e recogiendo pelotas en una pistas del país y que, desp grandes esfuerzos y un t ininterrumpido, marcado s por la constancia, ha lleg ocupar un puesto importa el ranking mundial.

Quizás asombren estas li muchos de los lectores qu ca han confiado en Pepe ras ni en su juego. Quizas sen que su juego es desigua lo que si es cierto es que l niones están divididas a l de juzgar al tenista en la

Efectivamente Pepe H nos ha dado en determinad siones evidentes muestras maestría. Ha sabido superar gadores de mayor relevanc vantar partidos que los af dos consideraban ya perdid contrapartida hay veces e Pepe Higueras se desmoron un tanto perdido llegando der el partido.

Como ejemplo claro tene actuación en la Copa Davis que, frente a un rival net inferior, no pudo realizar s go. No obstante, hay que en cuenta que este torneo n de en la mayoría de las oc servirnos para calibrar el de los tenistas ya que con muchos pormenores que na nen que ver con la pista la raqueta. Por ello, resul cil analizar el juego de un dor sólo por su actuación Copa Davis.

Al margen de esta comp internacional podemos de José Higueras se ha ido s do poco a poco habiendo guido a pulso el número nuestro país. Un ansiado al que muchos aspiran y embargo, muy pocos consi

No es que tratemos a l de estas líneas de ensalzar go de Higueras sin juzgar llos. Es indudable que lo especialmente en el saq muchas veces se va a las sin conseguir su cometido bolea que está todavía u floja. Admitimos sus fall no por ello dejamos de que, en la actualidad ha guido un merecido segund to en el ranking nacional.

Europa Press.

GANO AL NAVAL AESA POR 1-0

EL C. D. HERRERA, FINALISTA DEL TROFEO AYUNTAMIENTO DE CERVERA

EL PRÓXIMO DOMINGO SE ENFRENTARA AL EQUIPO ORGANIZADOR

Cervera de Pisuerga, 20.—(Informa nuestro corresponsal MINO).

Con una espléndida tarde de sol y una regular entrada, se celebró en el campo municipal de deportes "La Bárcena", el primer encuentro del II Trofeo Ayuntamiento de Cervera, de fútbol, en el que se enfrentaron los equipos C. D. Herrera y Naval AESA, de Reinosa.

El encuentro terminó con victoria final del Herrera, por un tanto a cero, gol marcado en el minuto 15 del segundo tiempo.

ÁRBITRO Y ALINEACIONES

Dirigió el encuentro el colegiado palentino señor Bercianos, que tuvo una buena actuación, auxiliado en las bandas por los señores Colmenero y Adolfo Fernández.

A sus órdenes, los equipos formaron así:

C. D. Herrera: Sanmillán; Bermejo, Jena, Paulino, Pepito, Javi, Alberto, Milver, Polo, José y Terán.

Naval Aesa: Iñaqui; Graciano, Sases, Sanse, Cuesta, Nito, Pablo, Siro, Mantilla, Abad y Chiguito.

Ambos conjuntos hicieron varias sustituciones a lo largo del encuentro.

EL PARTIDO

En la tribuna presidencial se encontraban el alcalde de la villa, don Edmundo Gómez Nozal; el concejal, don Bonifacio Reguero, y el secretario del Ayuntamiento.

El partido se caracterizó por una lucha de poder a poder entre ambos conjuntos, con acciones muy competidas y con dominio alterno a lo largo de los distintos lances. Sin embargo, hay que señalar una ligera ventaja para el club herrerense en esta alternancia de predominio en el encuentro.

El tanto único del partido, que subió al marcador, como se ha indicado, en el minuto 15 del segundo tiempo, fue muy protestado por los jugadores montañeses. El tanto fue producto de un barullo ante la meta del Naval y los hombres que defendían el portal de Iñaqui estimaron que un jugador del Herrera había conseguido introducir el balón en las mallas ayudándose con las manos.

A lo largo del encuentro, el Herrera sacó cuatro córners, por tres que botó el Naval AESA, lo que, en teoría, demuestra este pequeño mayor dominio del cuadro herrerense, por lo que su victoria puede considerarse justa, así como el que se haya producido por la mínima ventaja.

EL PROXIMO DOMINGO, FINAL DEL TORNEO

El próximo domingo, día 27, se jugará la final de este torneo, entre el Herrera y el Cervera. Los trofeos en litigio están expuestos en un establecimiento comercial de Cervera, donde pueden contemplarse la calidad y belleza de los que se otorgarán al primero y segundo clasificado.

La final del domingo ha despertado una gran expectación entre los aficionados de la comarca y, naturalmente, de Herrera, ansiosos estos últimos de volver a ver a su equipo, que en esta tarde ha sido capaz de derrotar a todo un "Tercera División".

El Cervera se prepara con esmero para dar cumplida réplica al Herrera, equipo este muy rodado ya a lo largo del verano y que se encuentra en unas casi óptimas condiciones para presentar cara a cualquier conjunto de la región. El Herrera, que ya demostró en las competiciones oficiales pasadas ser un conjunto de calidad, ha seguido reforzándose y buscando nuevos valores que le den fuerza y seguridad en las distintas líneas.

Competida, emocionante y de gran interés promete ser esta final del Trofeo Ayuntamiento de Cervera. Que gane el mejor y que la deportividad y las buenas maneras, junto a un espectáculo futbolístico de calidad, sean la tónica de la tarde dominical del día 27.

BALONCESTO

ESPAÑA DERROTO A TUNEZ, EN EL MUNDIAL JUVENIL FEMENINO

Cuenca, 20. (Efe). — Resultados de la sexta jornada, del II Campeonato de Europa de Selecciones Juveniles de Baloncesto, disputado hoy en el Pabellón Deportivo de Cuenca:

Grupo A:

Polonia, 74; Finlandia, 64.
Escocia, 34; Holanda, 54.
Túnez, 36; España, 87.
Italia, 76; URSS, 86.

Grupo B:

Yugoslavia, 58; Alemania, 42.
Israel, 47; Francia, 100.
Rumanía, 105; Bélgica, 60.
Descansó Bulgaria.

Las anotadoras por parte de España, fueron:

Ceciña García, 18; Carmen Prieto, 12; Ana Junyer, 10; Marisa Seoane, 2; Sofi Quintas, 16; Nieves Heras, 2; Raquel Paz, 5; Merche Marrero, 2; María del Pilar Serna, 12; Rosa Rodríguez, 2, y Rosana García, 6.

ATLETISMO

NUEVO RECORD MUNDIAL EN MIL METROS FEMENINOS

Podolsk, 20 (Efe). — La soviética Tatiana Providokina ha mejorado el récord del mundo de los 1.000 metros femeninos, al recorrer la distancia en 2-30-60, en el curso de una reunión atlética en Podolsk.

La anterior marca estaba en poder de la alemana oriental Ulrike Bruhns desde el 18 de agosto del presente año con un tiempo de 2-32-00.

BALTANA

Asociación de Caza Baltanasiegos

Se convoca a todos los a la Junta General Ordina tendrá lugar en los locale Cámara Agraria el día 24 to de 1978, a las 21 ho primera convocatoria y a l en segunda.

La Dir

M.C.D.2022

VILLARRAMIEL

FIESTAS DE SAN BARTOLOME

SALUDO DEL ALCALDE

Julián Prieto Paramio, alcalde de Villarramiel

Año tras año, siempre con renacida ilusión, la época de agos- tiempo de nuestras fiestas, nos brinda la oportunidad de esar lo siempre viejo, tratando de renovarlo, aunque siem- sea igual, alegría sin par, entusiasmo inusitado, emociones, erdos, que son las constantes que se conjugan en Villarra- l en estas fechas de San Bartolomé y que le otorgan ese pa- onio propio de un pueblo que sabe trabajar y también di- rse y soñar.

Desde estos dorados campos, que el frío viento del invierno ela y que el ardiente sol del verano quema, quiero pediros amente unidad y que nos fundamos en un abrazo de paz, o hombres de serena existencia, con el gozo de la luz que e lo alto nos ilumina.

Que nuestras fiestas nos proporcionen esa gloria que amanse tras ilusiones, ilusiones que apunten horizontes de esperan- Que las dificultades presentes no nos nieguen nuestro pa- y luchemos por mejorar este presente que la historia de rramiel tiene. Luchemos y conservemos para todos un pue- con alegría y libertad, con paz y prosperidad.

Quiero por último también, aprovechando esta oportuni- deciros adiós como alcalde de Villarramiel, expresando gradecimiento a las autoridades provinciales y vecinos de rramiel por la ayuda recibida y pedir perdón a cuantos sin er, hubiere causado algún daño por exigencias del bien un.

Que las próximas fiestas sean para todos, los vecinos y vi- tes, un oasis de paz y tranquilidad para mejor prestigio de rramiel.

JULIAN PRIETO PARAMIO

ARAJE
"MODERNO"
USTIN IÑIGO TEJERINA
Servicio de lavado, engrase
y estancia de automóviles,
con rapidez y comodidad.
. Valladolid, 37. Tfno. 72 13 43.
tor Oliva, 12 PALENCIA

PROGRAMA DE FESTEJOS

DEL 22 AL 27 DE AGOSTO

Día 19, sábado:

A las 10 de la noche en el cine López, proclamación de la Reina de las Fiestas y sus Damas de Honor.

Día 22, martes:

A las 9 de la noche por miembros de la comisión, inauguración oficial de las peñas con premios a sabor y decoración.

A las 11 de la noche, en la Plaza Mayor, suelta de la tradicional vaca de la prueba.

Día 23, miércoles:

A las 12 de la mañana, juegos infantiles.

A las 6 de la tarde, desfile de las peñas uniformadas y con sus bandas y fanfarrias.

A las 7 de la tarde, en el recinto de costumbre, primer encierro exhibición de reses bravas. Estos encierros están autorizados por la Dirección General de Seguridad y Gobierno Civil, no haciéndose responsable la Comisión de Festejos por los accidentes que pudiere haber.

A las 9 de la noche, en la pista del templete, después del encierro y previo desfile de las peñas desde el circuito, gran baile popular, amenizado por la orquesta "Saimo", de León.

A la 1 de la noche, verbena pública en la Plaza del Dos de Mayo.

Día 24, festividad de San Bartolomé, jueves:

A las 12'30, misa y procesión en la iglesia de San Miguel.

A las 1'30, recepción y vino español, ofrecido por el Ayuntamiento a la comisión organizadora de las fiestas, Reina, Damas y autoridades presentes.

A la misma hora 1'30, concierto musical en la Plaza del Dos de Mayo.

A las 7 de la tarde, segundo encierro de reses bravas.

A las 9 de la noche, baile público en la Plaza del Dos de Mayo.

A la 1 de la noche, en la Plaza del Dos de Mayo, quema de fuegos artificiales y verbena pública.

Día 25, viernes:

A las 12 de la mañana, gran marathón pedestre, para todas las edades y sexos con recorrido que previamente se indicará.

A la 1'30, concierto musical en la Plaza del Dos de Mayo.

A las 7 de la tarde, en la Plaza de España, gran festival de música folk, organizado por las peñas juveniles.

A las 9 de la noche, baile popular en la Plaza del Dos de Mayo.

A la 1 de la noche, verbena popular.

Día 26, sábado:

A las 11 de la mañana, concurso de natación en las piscinas "Mapru".

A la 1'30 concierto musical en la Plaza del Dos de Mayo.

A las 7 de la tarde, desfile de peñas y tercer encierro de reses bravas.

A las 9 de la noche, baile popular en la plaza del Dos de mayo.

A la 1 de la noche, verbena pública.

Día 27, domingo:

A la 1'30, concierto en la Plaza del Dos de Mayo.

A las 7 de la tarde, cuarto y último encierro de reses bravas.

A las 9 de la noche, baile en la plaza del Dos de Mayo y fin de fiestas.

—o—

NOTA: Durante los días 24 y 25 por la noche, habrá bailes de sociedad en el Casino, y durante todos los días de fiestas, sesiones de baile en la discoteca Pripers y de cine, en el Cine López. Se instalarán como de costumbre barracas y demás atracciones de fiestas. Se recuerda que la comisión de festejos, no se responsabiliza de ningún tipo de accidentes que pudiere haber durante los encierros, al estar debidamente autorizados por la Dirección General de Seguridad.

Villarramiel, agosto de 1978.

La Comisión de Festejos.
V.º B.º: El Alcalde,
Julián Prieto Paramio

DESPUES DE LOS VACCEOS...

¿Sabía usted que una de las estatuillas públicas más populares de la provincia de Palencia se llama «La Bartola» y se encuentra en Villarramiel?

Por si usted no la conoce, he ahí su silueta grácil y familiar, reproducida en el recuadro que encabeza hoy nuestra sección «Después de los vacceos...».

—oOo—

El primer día de septiembre, de 1902, tuvo lugar la bendición del templo de Santa María, en Villarramiel, después de una importante y total reconstrucción.

Ofició en la ceremonia el entonces obispo de Palencia, don Enrique Almaraz y Santos, que más tarde sería cardenal primado de España.

—oOo—

¿Por qué San Bartolomé es patrono de Villarramiel?

Parece ser que San Bartolomé era patrono de los «pelaires», es decir de los que trabajaban la lana: cardadores, peinadores y tejedores; abundaban en Villarramiel los «pelaires», y al parecer fueron ellos los que eligieron a su propio patrono para patrono de Villarramiel.

—oOo—

El primer marqués de Villarramiel (cuyo título completo era «marqués de Frechilla y Villarramiel») fue don Duarte de Braganza, sobrino del monarca Felipe II.

En 1595 casó con doña Beatriz Alvarez de Toledo, hija primogénita de los condes de Oropesa, de la Casa Ducal de Alba.

Tres años antes de este su matrimonio, don Duarte de Braganza tomó posesión del Marquesado de Frechilla y Villarramiel, en dicha última villa.

M.C.D.2022

DECLARACIONES DEL ALCALDE

UN LUSTRO AL FRENTE DEL AYUNTAMIENTO DE VILLARRAMIE

No se presentará en las próximas elecciones

Es capítulo obligado, cuando se lleva a cabo una entrevista a la máxima autoridad de cualquiera de nuestros Municipios, preguntarle sobre las realizaciones que se han llevado a cabo durante su mandato. Y como esto se suele hacer, casi siempre con motivo de una charla que se mantiene a raíz de las celebraciones de las fiestas patronales, ahora le ha tocado el turno a la localidad «pellejera» de Villarramiel, dispuesta ya a celebrar sus afamadas fiestas de «San Bartolomé», durante los próximos días 23, 24, 25, 26 y 27.

Son ya cinco años, un lustro, los que lleva al frente del Ayuntamiento de Villarramiel, don Julián Prieto Paramio. Hemos querido conversar un rato con él para que nos haga una breve historia de su paso por esta Alcaldía, bastante difícil a juzgar por sus palabras. Y el fin que perseguimos al pedirle que nos haga esta breve historia no es otro que el de hacer un pequeño balance de estos cinco años, pues nos confiesa que es sbu deseo dejar paso, con las nuevas y esperadas elecciones municipales, a otros que, ilusionados como no, vengan con renovadas fuerzas a luchar por un pueblo que aún tiene mucho que decir y que luchar para su merecida y digna, entre las más, subsistencia.

—¿Qué se ha llevado a efecto en este lustro en que ha estado al frente de la Alcaldía?

—De una forma un tanto escueta te voy a resumir lo conseguido: la pavimentación de las calles Santa María, de las Huertas, Travesía de la carretera Palencia-Rioseco, carretera del cementerio y del matadero, paseo de la estación, habiéndose concluido totalmente las pavimentaciones de la totalidad del pueblo. Primera fase del alumbrado. Resolución del problema de abastecimiento de aguas. Cesión (a falta de firma) del colegio de Doña Blasa a favor del Ayuntamiento, para instalación en el mismo de todos los servicios estatales del pueblo. Firma con la Compañía Telefónica del Contrato para instalación del teléfono automático. Y últimamente la subvención de tres millones trescientas mil pesetas para la segunda fase del alumbrado y el nuevo colector que ha de ir desde el «Corro» hasta Santa María, y realización de pavimentación de arcenes de las carreteras de Palencia, Villalón y Capillas.

—¿Qué ha quedado por hacer?

—Siempre queda algo por hacer. En nuestros deseos estuvo acometer la plantación de nuevos jardines en la Plaza del Obispo y arbolado abundante en la calle de Santa María y paseo del cementerio, pero la escasez de agua que padecimos el año pasado, antes de resolver el problema, nos impidió acometer esta tarea. Ahora, con el problema del agua resuelto, se podrá, para el próximo otoño-invierno, comenzar estas plantaciones que, sin duda alguna, coadyuvarán al embellecimiento de nuestro querido pueblo. En este sentido, hemos conseguido la promesa del IRYDA de una importante subvención económica.

Este es el edificio del Ayuntamiento, que próximamente será trasladado a otro en mejores condiciones

—¿Por qué Villarramiel, al igual que otros Municipios de la provincia de su misma entidad, no dispone, no ha llegado a conseguir unas piscinas municipales..., un polideportivo, en definitiva?

—Durante el mandato de la anterior Corporación, se consiguió una subvención, creo, de quinientas mil pesetas para la construcción de una piscina pública municipal, por parte del IRYDA, pero debido a no disponer en propiedad entonces del terreno deseado para su ubicación, no se llegó a realizar. Se hizo posteriormente un plan provincial de piscinas, solas o con Polideportivo, en el que estaba incluido Villarramiel, pero también por no disponer del terreno apropiado, ni fondos propios, ascendiendo entonces a una cantidad exigida al Ayuntamiento de dos millones de pesetas, se traspasó a Monzón de Campos.

Cuando me hice cargo de la Alcaldía, traté de nuevo de gestionar esta instalación de un Polideportivo, pero ya no era posible obtener las ventajas anteriores, amén de exigir al Ayuntamiento una cantidad prohibitiva.

Yo también creo que durante el anterior Régimen ha existido mucho partidismo o «enchufes», como queramos llamarlo, y así, pueblos sin apenas vecinos, por esa mano fuerte que tenían en las altas esferas, lograron esas piscinas o Polideportivos que a los pueblos pobres o sin políticos de altura nos negaron.

—¿Para qué se va a destinar el edificio del colegio, cedido por el Obispado al Ayuntamiento?

—Solamente falta la firma para que esté legalmente cedido, pues verbalmente ya se ha hecho. De acuerdo con la Memoria y planos enviados al Obispado, se pretende instalar los siguientes servicios: Ayuntamiento, Clínica Subcomarcal, servicios de Extensión Agraria, Juzgado Municipal, Central Automática de teléfonos, Centro o Salón Parroquial, Club de Ancianos y jubilados y Teleclub juvenil.

Los servicios de Extensión Agraria y de Telefónica comenzarán de inmediato, así como también el Club de Ancianos, cuyas obras de instalación, acondicionamiento, etcétera, correrán a cargo de don Juan Carlos Guerra Zunzunegui. Para la Clínica esperamos una subvención del Ministerio de Sanidad y Seguridad Social.

—¿Qué ha pasado con las «fábricas» que se iban a establecer en nuestra localidad?

—Este es un tema delicado de tocar, ya que se ha especulado mucho sobre el tema. Es cierto que vinieron unos dirigentes, a los que personalmente acompañé a la Gerencia de Tierra de Campos, recogieron el «dossier» completo para iniciar el expediente, y se les ofreció todo tipo de facilidades, no sólo por parte del Ayuntamiento, sino por propietarios de las fincas que ellos estimaron más idóneas. A última hora dieron, como vulgarmente se dice, la sentada por callada, pues lo querían todo sin dar nada, y así es mejor que no se inicie nada.

Actualmente existen visos de realidad, pero se lleva en el mayor sigilo posible, para la instalación de dos fábricas, una de transformación agrícola con un costo muy elevado, y otra industrial, también bastante potente, que está ultimando sus estudios económicos para lanzarse de inmediato, ya que dispone incluso de terrenos. No me atrevo ni quiero adelantar más, para si esto no se llega a realizar, no llevarnos desilusiones.

—¿Está satisfecho del funcionamiento y trabajo de la Comisión de Festejos? ¿Por qué no se ha llevado a efecto este sistema de Comisión de peñas anteriormente?

—Es prematuro contestar a esto. La labor encomendada por el Ayuntamiento a la Comisión nombrada, es nueva para ellos, y aunque se les ha dado la pauta de otros años al detalle, la inexperiencia se acusa. No obstante, hay personas que trabajan y ponen todo su empeño de una forma maravillosa, a otros les falta mucho para llegar. Pero creo que a pesar de esto, pues la voluntad es buena, sacaremos adelante entre todos, las fiestas que Villarramiel se merece.

En cuanto a la segunda parte de la pregunta, quiero contestar que ya el año pasado se nombró una Comisión en la que había representantes de las peñas, aunque no fue muy efectiva. Además, pienso que para organizar unas fiestas a base de encierros y música, las comisiones no eran necesarias, lo que no quiere decir que no reconozca que es necesaria la gente joven con sus ilusiones y ganas de luchar, y gente de ésta hay este año en la Comisión. No hay duda de que alguna cosa saldrá mal, pues la novatada se paga, pero esto no se puede evitar.

—Coméntenos algo sobre el Presupuesto y Programa en general.

—Este año está situado alrededor de un millón de pesetas. Hay dos partidas muy interesantes, las vacas, que cuestan 550.000 pes[illegible] los atajos, que son de nueva[illegible]tura y que ascienden a 225.000 [illegible]tas. Esperemos que con la [illegible]dación de los encierros se c[illegible] todos los gastos. El progra[illegible] muy completo este año, y se [illegible] introducido algunos actos q[illegible] pero gusten.

—¿Está subsanado defi[illegible]mente el problema del abas[illegible]miento de aguas?

—Creo y afirmo que sí. [illegible] estación depuradora hay ya [illegible]dad suficiente, después de [illegible] los pozos y depósitos de bro[illegible] construir uno nuevo. Se han [illegible]rado infinidad de fugas que [illegible]tían en las calles, y ahora [illegible] hay escasez de agua, llegando [illegible] gran presión. Si en algún mo[illegible]to falta es debido al corte [illegible] energía eléctrica que se pro[illegible] en el transformador por s[illegible] carga de los grupos de riego.

—Para evitar posibles su[illegible]cias, ¿por qué hay ciertas [illegible] del pueblo que están más c[illegible]das, con diferencia, que otras?

—Me sorprende esta pre[illegible] puesto que todas las zonas del [illegible]blo están cuidadas por igual [illegible]te, sí, una diferencia en [illegible] cuatro parajes, que es lógico [illegible] refiero a las tres zonas ver[illegible] ajardinadas que hay en el pue[illegible] en la calle principal. Las tr[illegible]nas verdes... el «Corro», pase[illegible] la estación y calle de Santa [illegible] es lógico que se cuiden m[illegible] existir arbolado, setos y to[illegible] En una pregunta anterior re[illegible] día que se pretende hacer [illegible] plantaciones en zonas idóne[illegible] aptas (dos plazoletas y algun[illegible]lle). Pero también los propios [illegible]nos de estas zonas más cuid[illegible] y me refiero al paseo de [illegible]tación, cuidan continuamente [illegible]dos sin excepción, de que sé[illegible] esté a punto.

—¿Qué opinión sustenta an[illegible] esperadas elecciones munici[illegible]

—Opino que se han retrasa[illegible]masiado, que debieran haber[illegible]lebrado inmediatamente de[illegible] del Referéndum del 15 de [illegible] y que la elección de alcalde [illegible]biera de hacerse por elección [illegible]recta de todos los vecinos, o[illegible] proclamación de todos los [illegible]datos que lo estimen oportu[illegible] conveniente, puesto que si el [illegible]calde es elegido de entre los [illegible]cejales, al menos en los pu[illegible] como los nuestros, estaremos [illegible]cho peor que antes, pues s[illegible] cuatro o cinco vecinos los [illegible] elegirán alcalde, y no todos [illegible] vecinos, que es lo ideal.

Así opinamos nosotros.

Muchas gracias por sus [illegible]sas y en algunos aspectos [illegible]recedoras declaraciones.

Mariano VALL[illegible]

"Jefe de Ventas: Ramón Herrador Bueno"

SEBASTIAN MORENO
ARTICULOS DE VIAJE
Y MARROQUINERIA
Barrio y Mier, 11 Tfno. 71 15[illegible]
PALENCIA

PERFUMERIA
VENUS
※ ALTA COSMETICA
※ ESTHETICIENNE PERMANENT[illegible]
※ BISUTERIA FINA - REGALOS
Calle Mayor, 140 Tfno. 72 26[illegible]
PALENCIA

¡¡Felices Fiestas de "SAN BARTOLO!!

ILLARRAMIEL - 78

a belleza de unas fiestas: SAN BARTOLOME

omienza la «Calle de los Comercios» atrás se deja el «Cerro» y al fondo se ve la torre de Santa María.

e muy antiguo, es costum- ne celebración de las clási- stas patronales en mu- por no decir en todos, pue- ciudades españoles. Aquí a, voy a describir algo de tejos que se celebran en omparable marco de un castellano por excelen- illarramiel.

Villa, desde hace muchos iene celebrando sus fies- atronales de San Bartolo- cuales han adquirido, por propios, fama nacional y, a, mundial.

s las cosas tienen un io y un final. El principio o recuerdo, pues cuando a llevaban su largo cam- ado. Parece ser que se re- al siglo pasado y que ufrido algunas modifica- desde entonces. Según el de personas mayores, an- ocedía a traer desde las s los toros. Est se rea- con caballos y coches o es y debía de resultar mocionante y aventurado. e se llevaba comida para unos días hasta que lle- al pueblo y lograban me- las reses en la plaza de de madera que existía. s había unas novilladas y ita de vaquillas para el diversión de los mozos cuadrillas (actualmente El final, esperemos y os que nunca se produz-

todo es muy distinto. Des- lección de la Reina, has- baile nocturno en el Co- ando por los clásicos y mantes encierros (a las 7 tarde), por las calles. as, la alegría indescrip- los componentes de las con sus bandas de mús- sus desbordantes chorros nada, con sus atuendos vos y vistosos, con su a e- ntagiosa y en fin, con to- ecesario para el goce de smos y de todos los de- ejeros y forasteros que itan.

que formo parte de una peñas y que no vivo en ravilloso pueblo (que es me vio nacer), me al- cho de poder acudir a la del patrón San Bartolo- uiero contagiar esta a e- dra. Porque, aunque pa- entira, todos los pellejé- estamos fuera por algu- na circunstancia, llegando estas fechas hablamos y recordamos cosas de estas bellas y alegres fiestas.

Ahora me toca describir el primer acto festivo. Es el de la elección de la Reina y de sus Damas de Honor. Resulta sencillo y emotivo y consiste en coronar a la señorita del año actual en presencia de la del anterior. Además, hay otros apartados que animan y hacen más agradable el momento. Después se produce el clásico baile en la discoteca Priper's, donde vamos jóvenes y personas mayores a disfrutar de los discos y danzas del momento. Así se cierra el telón de este acto.

Luego, el día 22 por la noche, se produce el bullicio del segundo acto. Consiste en la suelta de la vaca de la prueba. En ella todos los valientes se entrenan para los días siguientes y demuestran sus dotes de buenos corredores, estudiando los quiebros que deberán realizar ante las reses bravas de los encierros.

Antes de esto, se ha procedido a la inauguración oficial de los locales y limonadas de todas las peñas.

El tercer acto se inicia el día 23, con la celebración de juegos infantiles (por la mañana). Luego, a las seis de la tarde, se produce el desfile de las peñas. Es algo sumamente vistoso y digno de presenciar. Las bandas de las peñas amenizan y dan la luz necesaria para inundar totalmente y a todos de inmensa alegría. Sigue el primer encierro de reses bravas (a las 7 de la tarde) y después el baile del Corro, el baile de la discoteca y luego las chocolatadas en las peñas.

El cuarto acto es el día 24. Este es el más importante, puesto que es el día del patrono: San Bartolomé. En él se realiza el acto solemne de la Santa Misa y la celebración de otros importantes. A la 1,30 de la tarde comienza en el Corro un concierto musical. Luego, a las 7 de la tarde tiene lugar el segundo encierro después del cual se producirá, de nuevo, el baile tradicional al aire libre y en la discoteca. Igual ocurrirá los días 26 y 27.

El día 25, no habrá encierro y en su lugar se tiene prevista la celebración de un festival de música. Esto es a modo de experiencia, pues que yo sepa, es el primer año que se va a realizar. Todo lo demás será muy similar a días anteriores.

Así, poco a poco y diversión tras diversión, llegamos a los confines de las fiestas pellejeras, lo cual nos produce a todos el clásico desencanto; aunque con el cántico tradicional del: «pobre de mí, pobre de todos, ya se acabaron las fiestas de San Bartolo», miramos ilusionados al próximo año de 1979, en el que todos confiamos para que sea igual o mejor que el presente.

Toda esta breve descripción está hecha a grandes rasgos y con el ánimo de demostrar una cosa muy simple: que las fiestas pellejeras de Villarramiel de Campos son de una belleza poco corriente y que los participantes en ellas inunden de alegría y optimismo sus corazones.

Esto es lo que os deseo desde este maravilloso marco que es EL DIARIO PALENTINO-EL DIA DE PALENCIA. Nada más, saludos y ánimo para todos.

Isidro Rodríguez Ruiz
(pellejero y castellano)

SE ALQUILA O SE VENDE

nave industrial de 2.500 m².
Inmejorable zona industrial.
PALENCIA
Teléfono 71 - 33 - 16

KALO
MUEBLES DE COCINA
VARIEDAD EN MODELOS Y COLORES
ELECTRODOMESTICOS DECORABLES
C/ CASAÑE, 1 - JUNTO A MODESTO LAFUENTE, Nº 37

VILLARRAMIEL,
PUEBLO HOSPITALARIO

Quisiera con palabras sinceras, por supuesto sencillas y con mi torpe pluma, enjuiciar la idiosincrasia de la querida villa pellejera, desde este pequeño pero entrañable portavoz que es el programa de sus fiestas.

En fecha ya lejana, me cupo el honor de ser destinado a servir a sus moradores y lo hice por espacio de trece años con inmenso orgullo y satisfacción, a lo cual he sido correspondido con la noble gratitud y afabilidad de trato que caracteriza a los villarramielenses; a cuya ciudad podemos adjudicar el slogan, que otras con menos legitimidad se atribuyen: Villarramiel, «ciudad en la que nadie es forastero». Este slogan y de manera real, se acrecienta en sus fiestas patronales, cuando los miles de forasteros se funden por medio de las peñas y precisamente por ese trato abierto y acogedor villarramielés, en una sola peña, donde el regocijo, la hilaridad, el buen humor y la armonía, presiden esa gran peña, bajo la protección de su Santo Patrono, San Bartolo, cuya protección los de Villarramiel saben la encuentran por intercesión de la Santísima Virgen de las Angustias, a la que de manera permanente y perenne la tienen en su pensamiento y oraciones y a la que no han de recurrir en el infortunio, ya que saben que bajo su advocación y desde el trono de su humilde Santuario o Ermita y como alcaldesa de todos los pellejeros (hasta el cartero); ampara todos sus actos.

Quiero por medio de esta exposición hacer saber que, Villarramiel no sólo es acogedor y halladero en sus acreditadas y famosas fiestas, ya que también lo es durante las 24 horas del día y los 365 días del año y es cuando más se pone de manifiesto su espontánea y altruista generosidad en su trato con el forastero; por tanto vale la pena visitarle en cualquier ocasión. Esta gran cualidad no es un fenómeno actual, sino valores humanos heredados de generación en generación en su milenaria existencia.

Con plena consciencia y responsabilidad y sin ninguna adulación, hago este canto de alabanza al singular pueblo de Villarramiel, a lo cual es merecedor y los muchos años de convivencia con sus hijos, así me lo acreditan.

Y ahora quiero desear por medio de la presente, a este honrado y laborioso pueblo, una gran prosperidad, con un abrazo a todos para el día de la fiesta a la que Dios mediante no faltaré y en especial a los que por avatares de la vida tuvieron que alejarse de él, y que ese día fieles a la cita con su Santo Patrono, acuden para honrarle y evocar sus años jóvenes.

Afectuosamente,
Juventino Blanco Seco

COMERCIAL
CAMARA S. A.

Carretera Villalobón (Poligonillo)
Teléfono 72 34 62
PALENCIA

- Maderas
- Puertas estilo
- Molduras
- Cemento
- Yeso
- Cal
- Escayola
- Viguetas
- Uralita
- Formica
- Tableros de fibra
- Aglomerados
- Aislantes

M.C.D.2022

MONTSE, SOCO Y PILI

Reina y damas de las fiestas de Villarramie

MONTSE

Siempre es agradable dentro de esta profesión difícil y a veces ingrata, tener que entrevistar a una chica guapa. Pues bien, en este caso no es una, sino tres, y además paisanas, lo que hace mucho más grato el trabajo. Estas tres jóvenes son Montse, Pili y Socorro, que este año van a tener el honor de representar a toda la juventud de Villarramiel en las fiestas patronales de San Bartolomé.

Yo sé bien que están muy ilusionadas las tres, y por ello les debemos agradecer su total entrega por haber aceptado este "cargo" sin ningún tipo de recelo ni traba.

Hablamos en primer lugar con Montse Pérez Sánchez, de 17 años de edad, que ha sido elegida reina de las fiestas. Es una chica bastante agradable, aunque quizás se la tenga por un poco tímida y un tanto seria. Este curso pasado ha terminado tercero de BUP, y le preguntamos qué piensa hacer en adelante.

—De momento haré COU. No te digo lo que voy a hacer después, ya que a pesar de tener alguna idea, no muy clara aún, me gusta hablar sobre realidades y no sobre suposiciones. Cuando llegue el momento ya te lo diré.

—¿Te ha pillado de sorpresa el nombramiento de reina de las fiestas?

—Sí, no me lo esperaba, y por eso mismo me ha dado mucha alegría, sobre todo sabiendo que había sido elegida por votación popular, entre todas las peñas.

—Entonces, ¿estás de acuerdo con el sistema que se ha seguido para elegiros?

—Pienso que es lo más lógico, la fiesta es del pueblo y para el pueblo. Por ello es él quien tiene que decidir cómo se van a hacer las cosas. Además, así participamos todos.

—Dime qué te gusta más y qué te gusta menos de todos los festejos programados.

—Gustarme, me gusta todo. Sin embargo, siento una especial atracción por los encierros, como creo que pasa a todos los "Pellejeros". Lo que sí te puedo decir es que si en mis manos estuviese el confeccionar el programa, cada año intentaría mejorarlo, como ha ocurrido el presente. Por ahora no cambiaría nada.

Me confiesa que su hobbie preferido es la lectura, aunque no tiene preferencias en cuanto a autores, simplemente me da algunos nombres entre los que están Sainas, Deliges y García Márquez. También le gusta hacer deporte, practicando la natación y el baloncesto.

—¿Existe la suficiente comunicación entre todos los jóvenes de Villarramiel?

—Yo pienso, aunque sea en contra de la generalidad, que sí. Al menos mis relaciones con todos son bastante normales.

—Cuando hablas con una persona, ¿en qué te fijas más en su físico o en el contenido de su conversación?

Su contestación es rotunda.

—En su manera de pensar, claro.

Montse acaba pidiéndome que, en su nombre, desee a todos unas felices fiestas, que se diviertan todo lo que humanamente puedan, y sobre todo, que todos se sientan parte integrante de ellas.

—En nombre de todos, gracias, Montse.

—::—

Seguidamente charlamos con Socorro, aunque mejor será llamarla Soco, como se la conoce en el ambiente familiar. Soco Fernández Martín es su nombre completo. Tiene 18 primaveras. Es una chica muy alta y rubia, por su aspecto se diría que procede de algún país nórdico. Ha sido elegida dama, aunque al igual que Montse, y Pili, merecería ser reina. Pero por aquello de la tradición siempre existirá la reina y sus dos damas. Es una cosa que no tiene mayor importancia.

La primera pregunta que la hacemos es la obligada.

—¿Te hace ilusión ser dama y representar a la juventud de tu pueblo en las fiestas?

—Claro que me hace mucha ilusión. Es una forma directa de participar en todos los festejos programados.

—¿No crees, Soco, que nos olvidamos un poco de los más "peques" y de nuestros abuelos, a la hora de repartir todo tipo de actos entre todas las capas de la población?

—Tal vez se podría hacer algo más, no lo sé. Pero pienso que este año no se va a quejar nadie, de verdad.

En su conversación, cómo no, sale a relucir ese acentillo tan personal que tenemos todos los villarramielenses, del cual nos debemos sentir orgullosos, a pesar de que alguien piense lo contrario.

—¿Te gusta correr los toros, o los ves desde la barrera?

—A pesar de que los tengo mucho respeto, me encanta correrlos, sentir esa extraña sensación que tanto tiene que ver con el miedo.

—¿Te parece bien el trato que dispensamos a todos los que en estos días nos visitan?

—A pesar de todos los defectos que tengamos, que en eso no somos distintos a los demás humanos, pienso que somos un pueblo muy abierto y acogemos como nadie al forastero. La mejor prueba de ello es que el que viene un año, sigue viniendo por encima de todo.

A Soco le gusta también el deporte, aunque me confiesa que practica muy poco. Le gusta leer sobre todo biografías de personajes ilustres. Dice que le divierte mucho la televisión, aunque no existan programas de verdadera calidad.

—Supongo que te gustará vestir a la moda, ¿o eres indiferente ante estas manifestaciones?

—Me preocupa dentro de un límite. Pero lo más lógico es buscarse cada una la moda que más le ayude a su físico.

Por sus palabras veo que Soco no está, ni mucho menos, a favor del aborto. Dice que eso es un crimen y que no es necesario llegar a esos extremos. Tampoco la encuentro muy a favor del matrimonio canónico.

—¿Quieres añadir algo más?

—Simplemente decir que deseo que se diviertan todos tanto como yo pienso hacerlo.

—::—

Por último hablamos con Pili, la segunda de las damas. Su nombre completo es Pilar Sánchez Sánchez y tiene 19 años.

—¿Qué ha supuesto para ti el nombramiento de dama?

—Cómo es natural, una gran alegría, que espero compartir con todos. Si te soy sincera, no me lo esperaba.

—¿Te parece más democrático el que te hayan elegido entre todas las peñas?

—Sí, pues la verdad, eso de ser elegida a dedo no me hace ninguna gracia.

—¿Qué añadirías al programa de festejos?

—Creo sinceramente que está completo, aunque pienso que los jóvenes debíamos de cooperar más, expresando ese amor que tenemos a nuestro querido Villarramiel.

—Como sabes, este año, se va a celebrar un Festival "Folk". ¿Crees que el programa está falto de más actos culturales de este tipo?

—La idea del Festival me parece fenomenal. Sí que está falto de más actos culturales, pero pienso que esto ya es una cosa de tradición.

—¿Te gusta el cine?

—Prefiero el teatro.

La reina con sus damas bajo la estatua de Herramel, fundador de la villa.

PILI

—¿Qué opinión tienes s divorcio?

—Es una cosa por la que gustaría pasar, desde lu veo bien para ciertos ca que no se encuentre otra ción más viable.

—¿Te preocupa la mar nuestro país, o no te inte política?

—Sí me preocupa, eso e ral. Lo que ya no me p tanto es la política, pues campo muy problemático cil de llegar a comprende

—¿Crees que la juven

SOCORRO

Villarramiel podía estar m da?

—Desde luego que sí.

—¿Qué deseas para tu nos en estos días festivos

—Ante todo que reine l y la alegría entre todos.

Eso deseamos también

Mariano VA

SERVICIOS

* GASOLEO
* GASOLINA
* LUBRICANTES

MAPRU

Teléfono 30

HOSTAL - RESTAURANTE Y CAFETERIA
PISCINAS Y TENIS

MAPRU

FELICES FIESTAS A
CIENTES Y AMIGOS.

Carretera Palencia-León, km. 42
VILLARRAMIEL (Palencia)

Teléfono 174

PLATOS TIPICOS - AMBIENTE
CONFORTABLE
AMPLIO APARCAMIENTO

Especialidades: Conejo, callos, costillas, pulpo, y gambas a la plancha

MAPAS
MATERIALES DE CONSTRU
DISTRIBUIDOR OFICIAL
URALITA
AVDA. MANUEL RIERA, 10. TEL. 7
PALENCIA

M.C.D.2022

NACIONAL

Las Cortes de la Democracia

(Apuntes Parlamentarios)

Por JOSE LUIS ALONSO ALMODOVAR

as Comunidades Autónomas

Uno de los temas más delicados y polémicos del proyecto de stitución que se está debatiendo actualmente en el Senado —y el mayor escepticismo, sin duda, despierta en nuestra región— es e regula las Comunidades Autónomas, capítulo tercero del Título vo, que lleva como epígrafe general «De la organización territo- del Estado». Pretende en su articulado desarrollar el ejercicio derecho a la autonomía reconocido en el artículo segundo, que, ués de numerosas y contradictorias redacciones, ha quedado ciado de forma un tanto reiterativa y barroca, con el propósito ubrayar y garantizar la «indisoluble unidad de la nación española, a común e indivisible de todos los españoles», según el texto l aprobado por el Congreso. Esta prolija reafirmación del con- o de unidad tiene como objetivo paliar totalmente las posibles pretaciones extensivas del término «nacionalidades» que a con- ción incluye el artículo segundo y que tanta y tan justificada onfianza suscita en bastantes sectores del país, por lo que pu- llegar a tener de portillo abierto a futuros planteamientos nalistas e incluso separatistas. En efecto, se trata de una pa- demasiado ambigua y confusa, que no posee carta de natura- en el derecho internacional con el sentido y alcance que se ta darla en nuestro texto constitucional. Ni siquiera, y este de- es verdaderamente importante, en las Constituciones de típicos los federales, como Estados Unidos, Alemania Occidental y , se menciona en ningún momento ese concepto de «nacionali- » referido a los diferentes Estados o cantones. Su mención re- pues, muy desafortunada y sólo como concesión límite a deter- las regiones de fuertes peculiaridades y raíces culturales dife- adas se explica que la Ponencia del Congreso aceptase su poración al proyecto. Cierto, sin embargo, que el contexto del lo segundo reitera y remacha suficientemente la «indisoluble d» y la «patria común e indivisible». Pero, si se desea reducir rmino «nacionalidades» a un valor meramente semántico y de- tivo, sin otro contenido jurídico más profundo, es en su des- lo —en el aludido Título octavo— en el que deben adoptarse las precauciones técnicas necesarias para que no quepa la lidad de que ningún grupo político o territorio intente desbordar dia los límites jurídico - político con que se le difine en la Constitución. Es decir, que esta idea —como todas las demás ecoge el proyecto— se perfile con total precisión, para que llegue mente hasta donde la propia Constitución establece y no un milímetro más allá, en virtud de interpretaciones interesadas desvirtúen. Que se entienda, en suma, por «nacionalidades» e el mismo texto constitucional describe: son comunidades au- nas, reglamentadas según lo dispuesto en los artículos 137 y ntes. Justamente eso y no ninguna otra cosa distinta.

r supuesto que mucho mejor que insistir en tantas cautelas auciones sería su desaparición del proyecto de Constitución y e sentido se van a realizar los mayores esfuerzos en el Senado, bjeto de introducir en el artículo segundo una modificación ncial. Existe, por una parte, la enmienda de varios senadores D, que proponemos pura y simplemente su desaparición del Y, por otro lado, la que ha presentado el académico Julián , que sugiere su sustitución por «países». Cualquiera de las rmulas me parecen plenamente aceptables y si prosperasen bía superado uno de los problemas que más inquietud provocan opinión pública y también —por qué no decirlo— en el ánimo uchos senadores centristas, como a mí me sucede. Creo, de modos, como indicaba al comienzo, que sería pueril encerrar- un conflicto de carácter semántico, pues lo más esencial resulta ondo del tema y centrar la atención y el cuidado máximos en itulo de las Comunidades Autónomas. Mucho más importante palabra es el concepto, más que la utilización o no del tér- «nacionalidades» debe preocuparnos la regulación y desarrollo erecho autonómico que la Constitución hace. Me parece que iamos la pólvora en salvas si convirtiésemos en «caballo de » un simple problema terminológico, olvidando que el Título es el que de verdad representa la clave de la futura organi- territorial del Estado español y es ahí precisamente donde e proceder con extraordinaria prudencia y mesura para que ceso regionalista se efectúe dentro de los límites moderados mayoría de la nación deseamos, sin caer jamás en los radi- os ni posturas maximalistas que unos pocos sectores preten- n este sentido quiero llamar la atención sobre el punto que juicio tiene más peligros de todo el proyecto y sobre el que ado ha de volcar su interés y su esfuerzo para que quede damente reformado. Me refiero al artículo 144, párrafo se- en que se dice expresamente que «el Estado podrá transferir gar en las Comunidades Autónomas, mediante ley orgánica, des correspondientes a materia de titularidad estatal». Ese o fue incluido a última hora en los debates del Congreso, e las apresuradas y grotescas negociaciones finales con el Nacionalista Vasco, como compensación a la negativa de car la D disposición Adicional, sobre los «derechos históricos territorios forales», que los vascos querían que se redactara ma que pudiesen reclamar fueros y conciertos económicos antes margen de la Constitución. Naturalmente no fue aceptada su ellada pretensión, pero se transigió con el párrafo antes to, que considero realmente disparatado y que en modo al- puede aceptarse su incorporación definitiva al texto. Fue atino del Congreso, que el Senado debe reparar.

sten además otros temas concretos en la regulación de las idades Autónomas que han de ser replanteados y matizados an cuidado, para liberar al proyecto constitucional de graves isiones y ambigüedades. Aunque pienso que ninguno tan fun- al como el que acabo de comentar, pues han de quedar per- ente ennumeradas, sin posibilidad de interpretación ni de ,las materias que asuman los entes regionales y sólo la ución tiene potestad para determinarlas. Ninguna ley orgá- uede hacerlo después, ya que representaría un riesgo insólito esario. Ese punto resulta, a mi entender, trascendental, por

(Continúa en la pág. siguiente)

LA PESCA, UN PROBLEMA DRAMATICO

Hay que asegurar la situación de los pesqueros españoles dice Sánchez Terán

Madrid, 21. (Efe). — «El Ministerio de Transportes y Comunicaciones quiere que todos los pescadores vuelvan a faenar y para ello tiene que forzar un acuerdo con la Comunidad Económica Europea», ha manifestado a «Efe» el ministro de Transportes y Comunicaciones, Salvador Sánchez Terán, a su llegada a Paraguay.

Añadió que, desde hace varios meses, su Ministerio está negociando con la CEE la concesión de 250 nuevas licencias, que son la diferencia entre las actuales y los barcos existentes, pero que se ven dificultadas por no haber acuerdo entre los mismos países de la Comunidad.

Respecto a la pesca en el litoral portugués, Sánchez Terán dijo que había que consolidar el acuerdo firmado con este país hace dos meses.

Sobre la entrevista que mañana mantendrá con el subsecretario de Pesca, señor Víctor Moro, para estudiar el reparto de los 1.300 millones de pesetas aprobados por las Cortes para paliar el problema de las miles de familias que se encuentran desamparadas por no poder salir a faenar, el ministro de Transportes dijo que con ellos se ayudará económicamente a estas familias, como solución a corto plazo, ya que su Ministerio pretende que todos vuelvan a faenar en las aguas de la Comunidad.

El ministro de Transportes y Comunicaciones, señor Sánchez Terán, regresaba de su viaje a Paraguay donde ha asistido a la toma de posesión del presidente Alfredo Stroessner y ha mantenido contactos con diversas personalidades de este país.

Se ha entrevistado con los representantes del Gobierno paraguayo relacionados con la economía, de cara a mantener una cooperación estrecha. «Paraguay no es un país grande —dijo— pero su desarrollo está en pleno lanzamiento, sobre todo con la construcción de una presa que es la mayor del mundo, situada entre este país y Brasil».

Salvador Sánchez Terán manifestó a «Efe» que no se había firmado ningún acuerdo ni se había fijado ninguna nueva reunión, pero «traemos una idea clara de cuáles son los proyectos del Gobierno paraguayo tanto en el tema de transportes como en obras públicas, así como en el campo agrícola e industrial. En lo que respecta al sector público voy a informar a mis compañeros de Gobierno, competentes en cada materia. En el sector privado mantendré contactos con empresarios de sectores industriales para que estudien algunos proyectos de cooperación con aquel país».

En todo caso —añadió— la técnica española ha dado una impresión magnífica en Paraguay con la inauguración del puente sobre el río Paraguay, construido con un crédito español y la técnica de una empresa de nuestro país.

El ministro de Transportes permaneció también unas horas en Brasil y allí se entrevistó con el secretario de Transportes de Guanabana, en Río de Janeiro. «En esta ciudad van a poner en explotación el primer tramo de metro y nuestro Ministerio les remitirá información sobre estudios de coordinación del transporte ferroviario y metropolitano con el de superficie, realizados en España, y una empresa de ingeniería española continuará este tipo de contactos con las autoridades brasileñas.

LOS ARMADORES VASCOS

PIDEN MEDIDAS DE FUERZA DEL GOBIERNO

RECLAMAN A SUAREZ QUE OBSTACULICE EL PASO DEL ESTRECHO DE GIBRALTAR A BARCOS Y AVIONES DE LA CEE

Bilbao, 21. (Efe). — Que se obstaculice el paso por el Estrecho de Gibraltar de barcos y aviones de los países de la CEE, es una de las medidas que los armadores vascos han pedido que tome el presidente del Gobierno, ante la dureza de las autoridades comunitarias respecto a la pesca dentro de las 200 millas.

En telegrama dirigido al señor Suárez, los armadores de altura de Pasajes (Guipúzcoa), manifiestan que la situación del sector pesquero es crítica por la escalada de apresamientos, por lo que «los puertos del Cantábrico reclaman medidas de fuerza del Gobierno».

La decisión de la Subsecretaría de Pesca, por la que se ordena que a las cero horas del próximo día 22 deberán abandonar las aguas comunitarias todos los barcos que carezcan de licencia, ha originado profunda conmoción en todo el litoral cantábrico.

El ambiente es pesimista en todos los puertos y la situación se estima como muy grave. De ser cumplida a rajatabla por los armadores la disposición de la Subsecretaría de Pesca, 500 de los 580 barcos arrastreros del Cantábrico quedarían en paro, y ello supondría dejar sin trabajo de 25.000 a 30.000 personas.

Para mañana tienen prevista una reunión los armadores de altura de Pasajes, Ondárroa, Vigo y La Coruña. El lugar de la cita no ha sido dado a conocer, aunque se estima que puede ser en punto intermedio, tal vez León o Valladolid. En la reunión se tratará sobre las medidas a adoptar, una de las cuales puede ser el posible amarre de toda la flota de arrastre, incluso pararían los barcos que disponen de licencia para pescar en aguas comunitarias.

Los armadores parecen dispuestos a responder con dureza a la decisión de los países de la Comunidad Económica Europea. El malestar es general contra Francia, Reino Unido e Irlanda y por ello urgen al Gobierno a que tome una postura de fuerza. En caso de no ser así, están dispuestos a actuar. Una de las posturas a adoptar es la formación de piquetes para impedir la venta en España de pescado procedente de la CEE.

Donde el panorama es trágico es en la villa vizcaína de Ondárroa, la mayor parte de cuya población vive exclusivamente de la pesca y sus derivados. De los 72 barcos de arrastre de este puerto, sólo 19 tienen licencia comunitaria. Se estima que cada puesto de trabajo en el mar supone diez en tierra. Y se da la circunstancia paradójica que con la ampliación de las aguas comunitarias, aquéllas llegan a 30 millas del puerto de Ondárroa.

PRESIDIDA POR SUAREZ

REUNION DEL COMITE EJECUTIVO DE UCD

EN EL SE FIJARA LA FECHA PARA EL CONGRESO DEL PARTIDO

Madrid, 21. (Efe). — El presidente del Gobierno, Adolfo Suárez, no tiene prevista para esta mañana nada más que la audiencia con el ministro de Agricultura, Jaime Lamo de Espinosa, según se ha manifestado a Efe en la secretaría del presidente.

Con ello se desmiente la posibilidad de una reunión de Adolfo Suárez con los cuatro ministros relacionados con el tema pesquero, como se había indicado en algún medio informativo.

Esta tarde a las ocho, Adolfo Suárez presidirá el Comité Ejecutivo de su Partido, la Unión de Centro Democrático, que ha sido convocado en el Palacio de la Moncloa.

Esta reunión será la primera que celebre el Comité Ejecutivo de la UCD después del breve paréntesis de las vacaciones estivales. En ella se fijará la fecha definitiva del Congreso del Partido, prevista inicialmente para finales de septiembre y aplazado, por el momento, hasta el 19 de octubre.

Asimismo se estudiará el borrador de las ponencias que se presentarán al Congreso y que, una vez conocido por el Comité Ejecutivo, se remitirá a los Comités Provinciales quienes dentro del plazo de rigor deberán aportar las enmiendas y sugerencias oportunas, con cuya incorporación se redactará el segundo borrador que se presentará al Comité Político del Partido y será el definitivo que se presente al Congreso de octubre.

M.C.D.2022

NACIONAL

DE DISTINTAS LOCALIDADES GADITANAS

COLUMNAS DE JORNALEROS MARCHAN HACIA ARCOS DE LA FRONTERA

EN PROTESTA POR LAS MEDIDAS DE TRABAJO COMUNITARIO

Sevilla, 21. (Efe). — Tres columnas de jornaleros procedentes de distintas localidades gaditanas han emprendido una marcha con dirección a Arcos de la Frontera (Cádiz), según ha informado a Efe un portavoz del Sindicato andaluz de Trabajadores (SAT).

La primera de las columnas partió desde Paterna, con unos 300 jornaleros llegados desde Alcalá de los Gazules, Medina Sidonia y Casas Viejas. La segunda, ha salido de Jerez de la Frontera, con trabajadores del Campo de Sanlúcar de Barrameda, Trebujena y El Cuervo. Y la tercera, emprendió su marcha desde Villamartín, compuest por unos 400 jornaleros de Olvera, Alogonlaes, Puerto Serrano y otras poblaciones.

Los integrantes de estas tres marchas pretenden llegar hasta Arcos de la Frontera y concentrarse allí para protestar por las medidas adoptadas en esta provincia en materia de trabajo comunitario, especialmente por el hecho de que sólo se faciliten tareas tres días por semana y no se ocupe a los menores de 18 años.

En la iglesia de San Pedro, de Arcos de la Frontera, se encuentra en huelga de hambre, como ya informó «Efe», el presidente del Sindicato de Obreros del Campo del SAT, Gonzalo Sánchez, desde el jueves de la pasada semana.

El mismo portavoz del SAT ha informado que, a esta huelga y encierro que Gonzalo Sánchez comparte con otros miembros del Sindicato, se han unido en los últimos días miembros de las Juventudes Socialistas y el secretario provincial de la joven guardia roja.

Los huelguistas, se ha dicho por último, han sido visitados por médicos militantes del Sindicato Andaluz de Trabajadores, quienes les han encontrado muy débiles, habiendo aparecido ya en algunos de ellos los primeros síntomas de desfallecimiento.

Mientras tanto, el secretario general del SAT, Francisco Casero, se encuentra en Madrid al frente de una comisión intentando gestionar cerca de la Administración medidas que puedan acabar con la situación planteada.

LA «MARCHA DEL LLOBREGAT» RECOGE SACOS DE DESPERDICIOS

Pobla de Lillet (Barcelona), 21. (Efe). — Un centenar de personas comenzaron ayer la «marcha del Llobregat», para protestar por la contaminación del río. Pese a no haber sido autorizada por el gobernador civil, la marcha comenzo, sin incidentes de ningún tipo.

Los ecologistas se concentraron, por la mañana, junto a las fuentes del Llobregat, en Castellar de N'Hug, en donde procedieron a su limpieza, con un «botín» de 30 sacos de desperdicios, y posteriormente se dirigieron ,a pie, a La Pobla de Lillet, adonde llegaron a las cuatro de la tarde.

Al llegar a La Pobla, donde fueron recibidos con aplausos por los vecinos, volvieron a efectuar la limpieza del río, recogiendo esta vez 20 sacos de desperdicios, que fueron depositados frente al Ayuntamiento. Alrededor de esos desperdicios, los ecologistas bailaron una simbólica sardana.

La «marcha» continuará durante los próximos días y, si bien no ha sido autorizada por el gobernador civil, parece que existe una tolerancia respecto a ella, mientras no se altere el orden. Fuerzas de la Guardia Civil controlaron los acontecimientos, pero no intervinieron en ningún momento.

LAS VACACIONES DE LOS REYES

Palma de Mallorca, 20. (Efe).— Sus Majestades los Reyes de España dedicaron la jornada del domingo a navegar por aguas mallorquinas, a bordo del yate "Fortuna" con algunos familiares y amigos, entre los que se encontraban la reina Ana María de Grecia, la infanta Margarita con su esposo, el doctor Zurita y sus hijos y los marqueses de Mondejar.

A las diez de la mañana los reyes acudieron a misa al oratorio de San Telmo, y pasadas las once emprendieron la excursión marítima.

El rey Constantino de Grecia, que se desplazó a Londres el pasado viernes y regresó hoy a Palma, esperó esta tarde el regreso del "Fortuna" dando un paseo por los muelles del Club de Maor Mini-Scooter.

Su Alteza Real Don Juan de Borbón, padre del Rey, que se encuentra en Palma desde el viernes a bordo del "Giralda", ha dedicado el día de hoy a practicar el golf en Santa Ponsa.

El Príncipe Felipe, las Infantas Elena y Cristina y sus primos, los príncipes de Grecia, se encuentran pasando unos días con su abuela la reina Federica de Grecia, en Cabo Pinar.

NO HUBO NEGOCIACION SERIA

CONVERSACIONES DE FERNANDEZ MIRANDA CON "NUEVA MAYORIA"

Madrid, 21. (Efe).—«Nueva Mayoría» ha mantenido conversaciones con Torcuato Fernández Miranda, pero no ha habido ningún tipo de negociación seria, se ha manifestado hoy a Efe en fuentes cercanas a José María de Areilza, Conde de Motrico.

Sin embargo, estas fuentes no descartan la posibilidad de que en un futuro y una vez aclarada la situación actual de Nueva Mayoría, el ex presidente de las Cortes y senador de designación real entre a formar parte de la citada coalición electoral.

El mismo Torcuato Fernández Miranda en unas declaraciones publicadas en «ABC», afirma al preguntársele en qué espacio político va a jugar: «Quisiera contribuir a la reconstrucción de una derecha democrática de fuerte sentido social y con un vigoroso entendimiento de España como patria común de todos los españoles».

Más adelante añadió que estaba dispuesto a apuntarse «al sector de españoles que, desde el recuerdo, asuma toda nuestra historia y se esfuerce por la creación de un nuevo gran futuro capaz de ofrecer a todos los españoles una nueva tarea histórica a realizar juntos y en solidaridad».

Fernández Miranda, que hace dos semanas solicitó la baja en el grupo parlamentario de UCD y el alta en el Mixto, precisa sobre sus relaciones actuales con el presidente del Gobierno, Adolfo Suárez, que «estoy en creciente desacuerdo con el modo de hacer de Adolfo Suárez. Sigo creyendo que tiene cualidades nada comunes para ejercer la política, pero creo que los éxitos, que indudablemente ha tenido, le han desorientado: creo que no ha sabido resolver la pugna con la que todo político se encuentra entre la lógica del éxito y la lógica de la verdad. Hay muchas gentes que le votaron que ya no están con él: Ha hecho cosas que no necesitaba haber hecho, y, en cambio, no ha hecho otras que eran necesarias».

✝

EL SEÑOR

D Toribio Aguado de los Ríos

Falleció en Palencia el día 20 de agosto de 1978 A LOS 76 AÑOS DE EDAD después de recibir los S. S. D. E. P.

Su apenada esposa Eugenia Toral Soto; hijos Aniano y Paulita Aguado Toral; hijos políticos Asunción Sanz y Miguel Aguado; nietos Angel y María Soledad Aguado Sanz, Lourdes y Miguel-Angel Aguado Aguado, primos y demás familia,

Suplican una oración por su alma.

Misa de familia: Hoy lunes, a las 7'30 de la tarde.

Iglesia Parroquial: Santa Marina.

Casa mortuoria: Calle Los Pastores, núm. 45, 3.º izda.

«Santa Lucía S. A.»

Funeraria «San Miguel»- Palencia. Panaderas 8

PARA ASISTIR AL CONCLAVE

TARANCON PARTE PARA ROMA

Barcelona, 21. (Efe). — Desde el aeropuerto de Barcelona, adonde llegó procedente de Valencia, ha emprendido viaje con destino a Roma el cardenal Vicente Enrique y Tarancón, para participar en las tareas del cónclave que procederá a la designación del nuevo Papa.

En el arepuerto ha declarado el purpuarado español a «Efe» que cree que el cónclave no será muy largo.

Preguntado sobre cuáles deberían ser las condiciones del Pontífice, dijo el prelado que el nuevo Papa debería ser sobre todo «un hombre de Dios, un hombre abierto, que conozca perfectamente el mundo y que tenga en ta los problemas del Tercer do, ya que con hambre en rra difícilmente puede alc la paz. Además, debe ser u bre que devuelva la paz al c de los hombres».

Por último, el arzobispo d drid, preguntado por su condición de «papable», dij dos los cardenales tenemos lidades, pero creo que yo go cualidades para ser el que en estos momentos nece Iglesia. Estoy convencido el nuevo Papa será italian que para el bien de la Ig del mundo conviene un que ofrezca garantías y pa italiano las ofrece».

EL ESPERANTO EN DECADENCI

NUEVA YORK. — (Crónica UPI-FIEL, Servicios Especiales EFE, por Kazuo Mikami en exclusiva paar nuestro periódico).

El mundo adquiere caracteres crecientemente nacionalistas y los ideales de tipo internacional —como por ejemplo el de un idioma común— pierden vigencia. En los Estados Unidos, el esperanto se ha estancado en los últimos años.

Pero Mark Starr, representante de la Asociación Universal de Esperanto en la ONU, dice que el idioma no agoniza sino que «pasa por un período de maduración». En una entrevista declaró: «Nos acercamos a un momento en que organizaciones tales como las Naciones Unidas habrán de tomar medidas para resolver el problema lingüístico», mediante una ayuda eficaz al esperanto.

Esto no sólo reduciría antagonismos sino que también ahorraría dinero, dijo Starr, señalando que algunos organismos de la ONU gastan hoy más del 25 por ciento de sus ingresos en traducciones.

FACIL DE APRENDER

El esperanto fue creado como «segundo idioma para to humanidad» por el Dr. L L. Zamenhof, judío nacido frontera ruso-polaca en 18 nombre de esperanto signifi peranzado» y éste fue el nimo usado por Zamenhof primer libro sobre el tem raíces de la lengua proce diversos idiomas. La gra tiene sólo 16 reglas y el vo rio está derivado de raíces nacionales.

Todas estas características que sea fácil de aprender, D de la I Guerra Mundial, la dad de Naciones reconoció peranto como «lengua aux ternacional».

En 1925, la Unión Tele Universal admitió el uso peranto en las comunica Más tarde, el Gobierno so publicó sellos de correos texto en esperanto.

Después de la II Guerra dial, la UNESCO aprobó solución que reconocía el de este idioma en los int bios intelectuales entre países y como medio de un los pueblos.

UN MILLON DE ESPERANTISTAS

Víctor Sadler, director Asociación Universal de Es —fundada en 1908—, tiene miembros en 80 ó 90 países pués de la última guerra mos de comenzar de nuev ce—. Hace veinte años te la mitad de miembros que Para pertenecer a la entid que pagar una cuota y p hay pocos miembros en el Mundo y en los países co tas.

Sadler calcula que hay 400.000 esperantistas orga pero que el idioma lo habl ximadamente un millón d sonas. «En conjunto, sig ciendo —afirma— y como plos recientes puedo citar desarrollo en Corea del Su nam e Irán».

Pero en Occidente las co van tan bien. ¿Se ha vu humanidad demasiado cíni creer en un ideal internacio con un idioma común para

Starr dice que el espera internacional. «Creemos naciones son secundarias al conjunto de la humanida mos que los problemas mu sólo se resolverán cuando los pueblos se comprend esperanto es idealista», de

Sin embargo, reconoce mundo se hace más naci y más conservador cada d eso el idioma no ha con con mayor rapidez su expa

Las Cortes de la Democracia

(Viene de la pág. anterior)

lo que considero absolutamente inaceptable el artículo 144 si no se introduce la rectificación señalada. Espero que estas modificaciones se llevarán a cabo en la Comisión o en el Pleno del Senado y, salvados tales temores, podrán desecharse las prevenciones y desconfianzas que muchos poseen lógicamente hacia un nuevo planteamiento de la cuestión regional tan innovador y audaz como la Constitución intenta. Para nosotros los castellanos, con clara identidad nacional y escasa vocación regionalista, supone mayores dificultades aceptar un esquema autonómico semejante. Pero, si nuestra región «ha perdido tantas veces el tren» en los últimos siglos, viéndose marginada del desarrollo de otras zonas del país, no debe asistir pasivamente a aquel proceso, ya que, una vez más, serían las provincias más favorecidas siempre las que obtendrían las ventajas. Seamos realistas y pragmáticos en esta ocasión y antepongamos a incertidumbres personales la firme decisión de luchar por el resurgimiento de Castilla. De una región cuyo idealismo y generosidad la llevó a agotarse históricamente para dar cima a su empresa integradora y nacional. Estoy seguro también que la aportación castellana servirá para que el proceso no se aparte un ápice de la línea de moderación y buen sentido indispensable. Recuerdo, a tal respecto, unas viejas frases del doctor Gregorio Marañón, en su gran obra «El Conde-Duque de Olivares», que ahora, como Consejero de Castilla y León y como simple castellano enamorado de mi tierra, quisiera grabar como estímulo y como lección permanente: «Castilla es la región que ha sabido dar el paso mesurado en los tiempos de agitación; la que se ha orientado hacia el progreso estricto sin preocuparse de la moda; la que ha hecho, en cada instante, el sacrificio más costoso por la Patria común, sin pasar jamás el recibo; la que ha visto nacer al hombre sobrio e inteligente y a la mujer enjuta, paridora y recta que conservan y transmiten como nadie la esencia inmortal de lo español».

J. L. A. A.

M.C.D.2022

NACIONAL

LABORAL

POSIBLE HUELGA DE MEDICOS DE LOS HOSPITALES DE LA SEGURIDAD SOCIAL

ANTE LA NEGATIVA DEL INP A NEGOCIAR

rid, 21. (Efe).—Después de unión del próximo miércoconvocada por la coordinado- hospitales, ante la negati- INP a dialogar con ella, dicos de los hospitales de guridad Social podrían ir a ga, según ha manifesta- Efe el portavoz de la cita- ordinadora, doctor Berguer. portavoz añadió que la opi- pública tiene que comprenque se podría llegar a este mo, pero teniendo en cuen- una huelga de médicos llevaría a cabo de forma nal, sino que sería perfecte estructurada y medida, ma que se cubrieran total- las urgencias.

e la representatividad que P les niega, el doctor Berdijo que la coordinadora no de suplantar a una repre- ón sindical como son las es ni al Consejo de Cole- médicos, que según la Ley legios Profesionales osten- ta la representación legal, sino que se creó para suplir el vacío que existe entre estas dos fuerzas ante una necesidad, respetando la libre sindicalización de cada médico.

La misma fuente añadió que ante la falta de respuesta por parte del INP a la petición de la coordinadora de celebrar una entrevista, presentada por escrito el pasado día 18, esta mañana, tal como se acordó en la última Asamblea General de Hospitales, se han cursado telegramas a 41 hospitales para que acudan a una reunión, el próximo miércoles, en el Colegio de Médicos de Madrid, a la que cada centro llevará las medidas concretas aprobadas en las asambleas que mañana se realizarán en los centros sanitarios de toda España.

A la reunión han sido invitados, también, los médicos de hospitales que abandonaron la reunión durante la última Asamblea General, por no considerar representativa a la coordinadora. Entre estos centros figuran «La Paz», el «Ramón y Cajal» y «Puerta de Hierro».

Para mañana está prevista una reunión convocada por el INP para crear la Comisión Central de las Guardias, a la que asistirán el Sindicato de Médicos Libre, el Consejo de Colegios Médicos, las Centrales Sindicales y los Independientes.

Por otra parte, la Comisión Permanente de la Junta Directiva del Colegio Oficial de Médicos de Madrid ha hecho público un comunicado en el que ponen como condición para asistir a la citada reunión que la organización de las guardias en los hospitales haya sido organizada exclusivamente por los médicos. También exigen que la planificación de las guardias, en la provincia de Madrid, se haga de forma integrada, según la sectorización que en s udia aprobó el Colegio Oficial de Médicos y que fue aceptada por la Subsecretaría de la Salud.

LAUDO DE «ALTOS HORNOS DEL MEDITERRANEO, S. A.»

Madrid, 21. (Efe).—El «Boletín Oficial del Estado» publica hoy el laudo de obligado cumplimiento para la empresa «Altos Hornos del Mediterráneo, S. A.» dictado por la Dirección general de Trabajo, con efecto retroactivo desde el 1 de enero.

Este laudo contempla un salario de 24.940 pesetas para la categoría inferior y los pluses sobre desgaste de herramienta, asignación de vivienda, quebranto de moneda, premios a la constancia, aportación de la empresa a la Caja Complementaria de Enfermedad, premio por sugerencias y el complemento de empresa por pensión de jubilación, quedan congelados para mantener la masa salarial dentro del incremento de un 20 por ciento, acordado en los pactos de la Moncloa.

CONTINUAN DOS HUELGAS EN MALAGA

Málaga, 21. (Efe). Dos huelgas continúan centrando, en este comienzo de semana, la actualidad laboral malagueña.

Se trata de las que mantienen desde hace algunos días los trabajadores de la empresa de pintura industrial «Juan Moreno, S. A.» y los de «Apecasa» distribuidora en Málaga de una conocida marca de refrescos.

En la primera de estas empresas la huelga está motivada por unos atrasos de pago de salarios. Los trabajadores de «Apecasa» por su parte han ido a la huelga en apoyo de sus reivindicaciones de establecer un plus de transporte y un aumento de las dietas, peticiones a las que no accede la empresa alegando que no entran dentro de su política salarial.

ETENIDOS, CON NUMEROSOS ANTECEDENTES DE DELINCUENCIA

RATABAN DE INTRODUCIR DROGA EN EL HOSPITAL ENITENCIARIO DE MADRID

rid, 21 (Efe). — Tres perso- eron puestas a disposición el sábado como presuntas bles del intento de intro- un paquete de cigarrillos ga en el hospital peniten- según informó hoy la Je- Superior de Policía.

nio Montes Jiménez, de 22 Julia Martínez Durán, de ercedes Jiménez Escudero, fueron sorprendidos junto a que rodea las dependen- Hospital Penitenciario.

abían situado en una ele- del terreno y estaban char- on los reclusos que se ha- en aquel momento en el Se negaron a exhibir sus ntos de identidad, así co- xplicar los motivos de su por lo que fue preciso re- a presencia de refuerzos, nforma la Jefatura de Po-

o se iba a proceder a su n, prosigue la información dejaron caer al suelo di- mente un paquete de ci- atado a un cordón que de se comprobó que con- einta y siete centígramos na, otra pequeña cantidad is y varias piedras para al envoitorio.

ras tanto, los internos del abían comenzado a profe- tos, a los que se unieron detenidos, y a lanzar pie- ntra la Policía. Una vez dos en los coches, los de- especialmente las dos prosiguieron sus insultos zas de muerte.

las diligencias instruidas olicía parece ser que Mer- ménez acudió al Hospi- enciario para facilitar la su novio, que está allí in- Los otros dos jóvenes se para acompañarla.

os detenidos, la Jefatura de Policía ha facilitado los siguientes antecedentes: de Mercedes Jiménez, que utilizaba el carnet de otra persona, y que ha manifestado ser adicta a la droga desde hace un año, aproximadamente: detenida por robo, hurto e intento de homicidio.

Antonio Montes: Robos en farmacias de Placencia y Ceuta. En mayo se fugó del Hospital Psiquiátrico de aquella localidad. Según ha declarado, es adicto a los estupefacientes desde hace cinco años. Decretada su búsqueda y captura por dos juzgados de instrucción.

Julia Martín: Fugada desde enero de este año del Hospital Psiquiátrico de Puerto de Santa María, ha estado detenida en varias ocasiones por consumo de fármacos. Interesada su búsqueda y captura por tres juzgados de instrucción.

EN TOMELLOSO

El palentino César A. Ayuso, "premio G. PAVON" de narraciones

Tomelloso (Ciudad Real), 21. (Efe). — "Cuando la luz cede su peonada", de Alfonso López Gradoli, ha conseguido el primer premio de poesía José Antonio Torres, del certamen literario de Tomelloso "XXVIII Fiesta de las Letras, que ha sido faallado en esta ciudad.

El premio de narraciones "Francisco García Pavón", recayó en *César Agusto Ayuso, de Palencia*, por el trabajo "Deva, meditación apasionada".

El tema tercero, premio de poesía "Eladio Caballero", fue concedido al trabajo "La mancha en seis insólitos capítulos", del que es autor Julián Márquez Rodríguez, de Ciudad Real.

Finalmente el tema cuarto, Premio Ciudad de Tomelloso de artículos periodísticos, para el mejor artículo publicado en la prensa nacional e hispanoamericana, fue declarado desierto, concediéndose un accésit al trabajo publicado en el diario de Cuenca "Carta de Mister X desde Tomelloso, del que es autor Enrique Domínguez Millán, de Madrid.

El jurado estuvo compuesto por Francisco García Pavón, Eladio Cabañero, José López Martínez y el alcalde de Tomelloso, señor Abad.

DIMITE EL ALCALDE DE VIGO

Vigo, 21. (Efe). El alcalde de Vigo, Joaquín García Picher, ha presentado la dimisión de su cargo con carácter irrevocable.

El señor García Picher ha manifestado que las razones de su dimisión están fundamentadas en la demora de la convocatoria de elecciones municipales y en la necesidad de atender asuntos propios.

Interinamente, se ha hecho cargo del despacho oficial de la Alcaldía la primer teniente de alcalde, Emma González Bermejo.

El señor García Picher, que fue nombrado alcalde de Vigo en septiembre de 1974, ya había presentado la dimisión el pasado mes de noviembre, pero, en aquella ocasión, no le fue aceptada por la Corporación Municipal.

SPAR PREMIA AL AMA DE CASA

Doña María Dolores Herrero, domiciliada en la calle Simón Nieto, 26 - 1.º, C, ha sido agraciada en el establecimiento de Alimentación Eugenio Rodríguez Pedrosa, C/. Simón Nieto, 2, Palencia, con el **PREMIO SPAR**, que semanalmente se sortea en la Emisora **«La Voz de Palencia** —de Mujer a Mujer—, a las nueve de la mañana.

SPAR SIEMPRE DA MAS

j. l. estaca, s.a.

«JELESA»
Carretera Santander km. 13,400. (A 3 km. de Palencia)
Teléfonos 71 - 21 - 36 — 71 - 31 - 98 — 71 - 49 - 39
Apartado 221 PALENCIA

- SINFINES ELECTRICOS E HIDRAULICOS
- LANZADORES DE GRANO
- CINTAS TRANSPORTADORAS

M.C.D.2022

EXTRANJERO

TERRORISMO EN IRAN

LA TRAGEDIA DE ABADAN

MURIERON 377 ESPECTADORES EN UN CINE INCENDIADO

Abadán (Irán), 20. (Efe). — El Irán está hoy de luto por la muerte de 377 espectadores muertos en un cine incendiado, según se sospecha, por opositores al régimen Delsha, y los miembros del Gobierno se han reunido para deliberar sobre los medios para hacer frente a la creciente ola de ataques terroristas en el país.

El primer ministro iraní, Jamshid Amuzegar, ha anunciado un «duelo nacional» por los hombres, mujeres y niños que perecieron en el destartalado cinema «Rex», situado al sur de esta ciudad petrolífera de Abadán. La tragedia aconteció cuando fanáticos sospechosos opuestos al programa de «occidentalización» del Sha regaron con gasolina el suelo del local, incendiando a continuación el edificio. La única puerta de salida fue çerrada y, según las informaciones oficiales, sólo hay catorce supervivientes, todos ellos hospitalizados con heridas de quemaduras.

Los rescatadores intentaron vanamente abrir esa única puerta de salida mientras el incendio se extendía. «Los gritos solicitando ayuda eran tan patéticos—ha diclarado un testigo— que uno se sentía morir oyéndolos. Había cientos de personas presenciando la tragedia, pero era poco lo que podíamos hacer».

El Sha ha ordenado al gobernador general local que exprese su condolencia a los familiares de las víctimas. Se trata del peor incidente terrorista en la reciente historia del Irán.

Los periódicos iraníes han comparado esta tragedia a la del incendio del cabaret de Kentucky, en Estados Unidos, el pasado ano, en el que perecieron 400 personas. Pero las informaciones hacen hincapié, en esta ocasión, sobre el «abominable crimen» que ha causado la «matanza de gente inocente» en Abadán.

En Teherán, los principales cinemas cerraron sus puertas en señal de respeto por los muertos, y Radio Irán canceló muchas de sus emisiones musicales.

El incendio, que se inició a las 19,00 (hora española), de ayer, sábado, se prolongó durante cuatro horas, y a los rescatadores les llevó más de diez horas extraer los calcinados restos de las víctimas de los escombros de hierro y metal deshecho. El cine, de 700 asientos de capacidad, estaba exhibiendo una película persa y no había extranjeros entre la audiencia.

El incendio del Cinema Rex, de Abadán, es el séptimo acontecido en un local iraní en la pasada semana. Tres empleados de un cine de la localidad de Mashad, en el este del país, ardieron vivos el pasado viernes en un ataque similar al de Abadán. Y a primeras horas de hoy, domingo, otro cine de la localidad de Rezaiyeh, en el oeste del Irán, fue incendiado sin que hubiera que lamentar víctimas. Por otra parte incendio en un restaurante de raz produjo un herido. Y en misterioso incendio en Te que se cree deliberado, destruido un asador de poll

CONDENA UNANIME DE LA OPOSICION

Teherán, 20. (Efe). — To oposición iraní, según infor agencia «AFP», ha condenado el incendio del cine «Re Abadán, en el que murieron personas y aseguró «no ten da que ver con los responsa

En efecto, en unas decla nes desde Qom, el líder chiita Ayatollah Shariat Madari, h clarado «consternado» por la gedia y condena esta acción fame e ideada por mentes re das con las que no tenemos en común».

Igualmente, el dirigente n nalista Mohesen Pezenshkpur rechista), se pronunció en el mo sentido. Mehesen Pezes es un miembro influyente d oposición en el «Majlis» (Cá Baja parlamentaria), y rec mente abandonó el partido takhiz», única organización p ca legal en el país.

Por su parte, el dirigente s religioso Bani Ahmad, una de figuras principales de la dis cia en el «Majlis» estima q incendio ha sido «un accidente» no un «acto de terrorismo».

Mientras, Karim Sanjabi, p voz del Frente Nacional «M deghist», se declaró «horroriz por el incendio.

Finalmente, el Gobierno, p ca de su primer ministro, se claró «afligido por esta gra tástrofe nacional».

TERRORISMO PALESTINO EN LONDRES

ATENTADO CONTRA UN BUS ISRAELI

DOS MUERTOS Y ONCE HERIDOS, BALANCE DEL ATAQUE

Londres, 21. (Efe). — Dos personas muertas y once heridos es el saldo de un ataque cometido, en la tarde de ayer en Londres, contra un autobús de la compañía israelí de aviación.

El ataque se produjo en el centro de Londres, cuando la tripulación de un avión de "El-Al" era llevado desde Heathrow hasta un hotel.

Un grupo de terroristas abrió fuego contra el autobús, utilizando ametralladoras y granadas de mano. En estos momentos, la policía británica está buscando a tres árabes que escaparon del lugar del atentado en un Renault de color verde. Las explosiones de las granadas causaron daños en edificios y automóviles que se encontraban en el lugar de los hechos.

El atentado duró 15 segundos aproximadamente, y sembró el pánico entre los turistas que se encontraban en las cercanías del hotel Europa.

Testigos presenciales declararon que, tras fuertes explosiones se escucharon repetidas ráfagas de ametralladoras, acompañadas de nuevas detonaciones de granadas, luego de las cuales volvió el silencio.

UNO DE LOS TERRORISTAS, MUERTO

Después de intentar apoderarse de algunos uniformes del personal que trabaja en dichas dependencias, los tres atacantes se dieron a la fuga. Uno de los terroristas resultó muerto a consecuencia del estallido de una granada que iba a arrojar.

Al parecer, Scotland Yard consiguió aprehender a otro individuo de aspecto árabe, que se alejaba corriendo del lugar del hecho

La compañía aérea israelí señaló que una de sus azafatas había sido muerta y otros dos miembros de la tripulación resultaron heridos. El "Frente Popular de Liberación de Palestina" reivindicó su responsabilidad por el atentado terrorista perpetuado contra una tripulación de la aerolínea israelí.

En una declaración, leída telefónicamente a Reuter, el "FPLP" señaló que el dicho ataque es el "último aviso contra el uso de la compañía aérea israelí El-Al".

"Ella es una institución militar utilizada para transportar voluntarios a Israel, con el fin de emplearlos contra el pueblo palestino y la nación árabe". Un portavoz de la embajada israelí en Londres declaró hoy que el atentado del hotel Europa, contra un autobús de las aerolíneas israelíes, es el primero de este tipo que se produce en las calles londinenses.

El último atentado contra israelíes en Gran Bretaña se produjo en septiembre de 1972, usándose en esa ocasión una carta-bomba.

La misma estaba dirigida a Ami Shchori, agregado de la embajada de Israel en el Reino Unido, quien resultó muerto.

REIVINDICACION DEL ATENTADO DE LONDRES

Londres, 21. (Efe). — El "comando Zohar Akache", dependiente de uno de los grupos miembros del Frente Popular para la Liberación de Palestina (FPLP), ha reivindicado la responsabilidad del atentado cometido ayer contra un autobús de la compañía aérea israelí "El Al" en Londres, anunció la emisora de TV independiente británica ITV, informa la agencia "France Presse".

Zohar Akache fue uno de los autores del secuestro de un avión "Boeing" de la compañía aérea alemana occidental "Lufthansa" llevado a cabo en Mogadiscio.

CONDENA ISRAELI DEL ATENTADO

Jerusalén, 21. (Efe). — El primer ministro israelí Menachem Begin condenó ayer el ataque contra el autobús de la compañía aérea "El Al", en Londres, calificándolo de "crimen bárbaro", agregando que "es imposible encontrar palabras para explicar en un lenguaje humano un atentado así contra las vidas de hombres y mujeres.

Por su parte, el ministro israelí de Transportes, Meir Amit, ha puesto de relieve que se reforzarían las medidas de seguridad para evitar ataques similares.

Finalmente, Mordechai Hol, director de la compañía aérea israelí "El Al" explicó que las autoridades británicas se habían negado repetidamente a permitir que llevaran armas los hombres de la línea aérea israelí. "Compartimos la responsabilidad de la seguridad de los aeropuertos —dijo Mordechai Hol en una entrevista televisada— pero no nos podemos responsabilizar de la seguridad del personal una vez que salen del aeropuerto, y menos en una ciudad como Londres. La responsabilidad, entonces, es de las autoridades locales".

SEMINARIO INTERNACIONAL DE PROMOCION

Por iniciativa de su Comisión de Marketing-Publicidad, la Confederación Española de Cajas de Ahorros con la participación y colaboración de las Cajas de Ahorros Confederadas, ha desarrollado en Madrid durante los últimos días de junio, el Primer Seminario Internacional sobre Promoción en el Sistema Financiero y del Ahorro.

Tan nueva e importante concentración, cuyo contenido y organización ha estado a cargo de la Agencia Internacional de Promoción de Ventas Promotions España, S. A., ha permitido la confrontación y el cambio de experiencias y técnicas entre los responsables de Promoción de las numerosas Cajas participantes, de conocidas empresas nacionales del sector, y de los ponentes extranjeros invitados entre los más relevantes expertos de países con alto grado de desarrollo en Promoción Financiera: Bélgica, Francia, Inglaterra, Italia ,Estados Unidos, etc.

En la fotografía, de derecha a izquierda, M. Robert Coolen, subdirector de la Caja General de Bélgica; don Luis Jesús Martínez, director general de Promotions España, S. A.; don Joaquín Reta y don Vicente Strems Tobarra, jefes de Promoción de las Cajas de Ahorros de Pamplona y Valencia; don José María Clemente y don Valentín Arroyo, jefe de Publicidad y subdirector de la Confederación Española de Cajas de Ahorros, respectivamente, comentan los resultados del Seminario durante el acto de clausura.

CUADRO MEDICO DE LA ASOCIACION DE LA PRENSA

MEDICINA GENERAL: D. Manuel Maraña Quijada, niente Velasco, 1. Teléfono 722587.

CIRUGIA: D. Dacio Crespo H. de Medina, Ramírez Teléfono 711456.

GARGANTA, NARIZ Y OIDOS: D. José Escapa Leal, Pl Pío XII, 4. Teléfono 72 70 58.

CORAZON Y PULMON: D. Abilio Burgos de Pablo, Onésimo Redondo, 19. Teléfono 714535.

RIÑON Y VIAS GENITO-URINARIAS: D. José S Vinuesa. Becerro Bengoa, 22, 1.º, izqda. Tfno. 723

NIÑOS: D. César Rojo Nozal, Teniente Velasco, 28, Teléfono 720796.

NIÑOS: D. Manuel Buisán Citores, Martín Calleja, 19 Teléfono, 712782.

MEDICINA INTERNA: D. Próculo Andrés G. Cuena. Ma Rivera, 5, 3.º. Tlfno. 722064.

ANALISIS CLINICOS: D. Teodomiro Artero Tovar, M nuel Rivera, 12. Teléfono 722994.

NEUROPSIQUIATRA: D. Emilio Martínez Crespo. A nida José Antonio, 20, 7.º. Teléfono 720135.

PIEL: D. Cándido Rodríguez Pascual, Plaza San L ro, 6. Teléfono 722780.

APARATO DIGESTIVO: D. Antonio Dorronsoro Cruz. Antonio Primo de Rivera, 47. Teléfono 720225.

GINECOLOGIA: D. Julio Aguade Matorras, Colón. 55 Teléfono 720550.

RADIOLOGO: D. Felipe Martín R. Escobar, Avda. Ca del Alisal, 19. Teléfono 713952.

OCULISTA: D. Miguel Casado González, Avenida José tonio, 2. Teléfono 720077.

ODONTOLOGO: D. Alfonso González Ruiz, Don San 11, 1.º, letra D. Teléfono 721130.

ODONTOLOGO: D. José Herranz García. Plaza de San zaro. 2, 2.°, izquierda. Teléfono 712938.

ANESTESIA-TRANSFUSION: D. Teodoro Sánchez Do Plaza San Lázaro, 1. Teléfono 722430.

ANESTESIOLOGO: D. Angel Argüello Blanco, Mayor. Teléfono 723193.

PRACTICANTE: D. Gaspar Delgado, Queipo de Ll 1 - 4.º, A. Teléfono 720396.

PRACTICANTE: D. Honorio Cuesta, María de Molin 6.º, A. Teléfono 720447.

M.C.D.2022

EXTRANJERO

EN DISTINTOS PAISES

OLA DE ATENTADOS

NUEVE MILITARES COLOMBIANOS MUERTOS

BOMBAS CONTRA EL EJERCITO BRITANICO EN ALEMANIA

...ja (Colombia), 21. (Efe).— ...militares del Ejército co... que perecieron y cinco más ...an en un hospital de la ...ón de Otanche, al volar ...ión en que viajaban cuan... ...ploto una potente bomba ...da sobre la vía que con... a Puerto Boyacá.

...n, la Comandancia Mili... ...la primera brigada en la ...cia de Boyacá, en la zo... ...ntral del país, en el aten... ...murieron un oficial, un sub... y dos soldados, todos com... ...tes del batallón «Barayá», ...nstruye precisamente una ...ra entre las dos localida...

...que la versión no fue con... ...da, portavoces provincia es ...ció dicha acción a uno ...s grupos guerrilleros de las ...s Armadas revolucionarias de Colombia (FARC), que ...en la zona.

...nos campesinos de la re... ...auxiliaron a los cinco mili... ...heridos, trasladándoles al ...l de Otanche.

...Comandancia del Ejército ...o que contrarrestes mili... ...del batallón «Sucre» fueron ...dos por el área para ...a los guerrilleros.

...ayer, otros comandos gue... ...s urbanos ocuparon la se... una de las oficinas de las Naciones Unidas en Bogotá, la ...ciación de la United Press Internacional (UPI) y el edificio de la revista «VEA», para reclamar mejor trato a los presos políticos y denunciar la desaparición de una joven revolucionaria.

BOMBAS CONTRA EJERCITO BRITANICO, EN ALEMANIA

Bonn, 21 (Efe). — Las autoridades de la República Federal de Alemania han lanzado una amplia redada para descubrir a los responsables de los atentados del sábado contra sedes e instalaciones del Ejército británico en la Republica Federal Alemana.

Ocho artefactos estallaron el sábado en diversas ciudades en las que está acantonada la "Rheinarmee", fuerzas británicas en Alemania Occidental. Las bombas, de diversa potencia y entre 20 y 27 kilos de peso, estallaron en Moenchengladbach, Krefeld, Dusseldorf, Ratingen, Muelheim, Duisburg, Bilefeld y Minden.

La fiscalía federal ordenó hoy la constitución de una comisión especial investigadora que dirija las pesquisas para hallar a los delincuentes.

El ministro federal de Asuntos Exteriores, Hans Dietrich Genscher, aseguró a su colega británico, David Owen, que las autoridades alemanas harán cuanto esté en su mano para descubrir a los autores del hecho.

El Ministerio federal del Interior ha declarado que se desconoce por ahora quien pueda ser responsable de las explosiones. De momento no hay pruebas de que las bombas fueran colocadas por miembros del "Ejército Republicano Irlandés" (IRA), tal como se indicó en un principio en círculos militares británicos.

ATENTADO CONTRA EL TREN PARIS-MOSCU

Namur (Bélgica), 21. (Efe).—Un grupo juvenil neo-fascista belga reivindicó hoy el atentado perpetrado el domingo por la noche contra el tren París-Moscú en la estación belga de Namur.

El «Front de la Jeunesse» (Frente de la Juventud), arrojó contra los vagones del tren tres bombas de humo que provocaron intoxicación a varios viajeros y quemaduras a los bomberos que acudieron en su socorro.

«Esta acción tiene por objeto atraer la atención de la opinión pública en el décimo aniversario de la invasión de Checoslovaquia sobre la suerte que corren los combatientes por la libertad, que luchan heroicamente ante la indiferencia de nuestros Gobiernos, y sobre el desarrollo en nuestro país de la subversión marxista, que ha llevado a Occidente a capitular ante el imperialismo soviético», declaró el Frente de la Juventud.

ULSTER: NUEVO ATENTADO

Belfast, 20. (Efe). — Un muerto y un herido han sido el resultado de un nuevo atentado terrorista en Irlanda del Norte.

El hecho tuvo lugar en la localidad de Keady, condado de Armagh, y en el que perdió la vida un ex-integrante del denominado «Regimiento de Defensa del Ulter».

La víctima, de 25 años, fue atacada cuando salía de una tienda en compañía de su novia, de igual edad, quien resultó herida levemente.

COLOMBIA

DOCE FUTBOLISTAS MUERTOS

Pasto (Colombia), 21. (Efe). — Doce futbolistas han resultado muertos y 23 heridos de consideración, como consecuencia de un accidente automovilístico, al precipitarse el vehículo en el que viajaban por un precipio, a 18 kilómetros de la ciudad de Pasto, situada en la frontera de Colombia y Ecuador.

El accidente, ocurrido ayer, parece que fue causado por un fallo en los frenos del vehículo, que había sido sobrecargado.

PORTUGAL

HACIA LA FORMACION DEL NUEVO GOBIERNO

Es posible que NOBRE DA COSTA reduzca el número de secretarios de Estado

Lisboa, 21 (Efe).—Cuatro nombres se confirman para otras tantas carteras del Gabinete ministerial que prepara el ingeniero Alfredo Nobre da Costa, primer ministro designado.

Se trata del coronel Mario Firmino Miguel, ministro de Defensa en los dos Gobiernos de Mario Soares y que permanece en el cargo y José da Silva Lopes, gobernador del Banco de Portugal, que será ministro de Finanzas.

Para el Ministerio de Comercio y Turismo se nombra al ingeniero Pedro Pires de Miranda, actual administrador de "Petrogal", empresa pública de Hidrocarburos, y al Ministerio de Industria y Tecnología va el también ingeniero Fernando Santos Martins, ex secretario de Estado de Industria.

El semanario "Expresso", de tendencia socialdemócrata, da como seguros dos ministros más: Antonio Gonçalves Ribeiro, teniente coronel actual alto comisario para los repatriados de las antiguas colonias que será ministro de administración interna (Interior).

Para el Ministerio de Obras Públicas y Vivienda, "Expresso" señala al coronel retirado Almeida Pina, que ya desempeñó idéntico puesto en el primer Gobierno tras el "25 de abril" y su tarea "aunque callada fue considerada eficiente".

De entre las "listas" ministeriales que siguen circulando, la cartera más "misteriosa" continúa siendo la de negocios extranjeros para la que se hablan de varios nombres.

Se especula con que fue invitado el mayor Melo Antunes, cabeza de la izquierda militar "inteligente", pero preguntado por Efe el mayor se negó a responder.

Parece que Nobre da Costa formará un Gobierno de quince ministros y treinta secretarios de Estado, mientras el Gobierno cesando de Mario Soares contaba con el mismo número de ministros y seis secretarios de Estado más.

ITALIA

HUELGA DE FERROVIARIOS

Roma 21. (Efe). — Muchos miles de turistas y trabajadores que concluyeron su período de vacaciones sufrirán las consecuencias de la huelga de trenes que comienza a las 2100 horas de hoy y terminará mañana a la misma hora.

La huelga está promovida por los ferroviarios autónomos agrupados en el Sindicato «CISNAL», que no representa más del 10 por ciento de los ferroviarios italianos.

Este 10 por ciento tiene, no obstante la inferioridad numérica, una gran fuerza porque la mayoría de ellos son maquinistas.

¡INSOLITO!

...DRIA BAJAR EL PRECIO DE LA GASOLINA EN FRANCIA

POR LA BAJA COTIZACION DEL DOLAR

...21. (Efe). — Por vez pri... ...desde hace más de 15 años, ...ce la gasolina podría ba... ...partir del 1 de septiembre ...

...lio a entender el minis... ...ces de Economía, René ..., en declaraciones hechas a ...e y a la Radio.

...nistro dijo que la baja se ...más cerca del tres que de ...ntimos».

...ecio actual de la gasolina ...rina es de 2,488f. (unas 43 ...) y el de la «superior», de ...

...nferior baja del carburante ...ar cuando era ministro de ..., Valery Giscard d'Es... ...n 1961, y se elevó a un ...de franco.

...de los últimos 20 años, el ...de la gasolina aumentó sin ...pasando de 29 céntimos en ...2,48 francos en 1978.

...alzas más importantes se ...ron en 1973 (53 céntimos ...con motivo de la «guerra ...pura» y el embargo de cru... ...ecidido por los países ex...tores.

...tivo de esta excepcional ...ción del precio de la ga... ...que el Gobierno francés ...que la divisa norteamerica... ...tendrá algún tiempo su ...tización con respecto al ...

...los especialistas financie... ...expresado repetidamente ...su temor a que si se ...la baja del dólar los ...res de crudos aumenten ...ios.

...no se descarta que la ...vuelve a su habitual mo... ...de alza, e incluso se ...que la amenaza será do... ...caso de que se recuperara ...después de que los productores de petróleo hubieran aumentado sus tarifas.

Por el momento, la baja del combustible será bien acogida por el sector automovilístico francés, especialmente ahora que Peugeot-Citroen, al adquirir las filiales europeas de «Chrysler», acaba de colocarse en cabeza de la construcción de automóviles en Europa.

†

LA SEÑORA

DOÑA MARIA PIEDAD GARCIA MATIA

(Vda. de D. Juan Manuel López Manrique)

FALLECIO EN VILLAMURIEL DE CERRATO EL DIA 20 DE AGOSTO DE 1978

A los 72 años de edad

Después de recibir los Santos Sacramentos y la B. A. de Su Santidad

— D. E. P. —

Sus apenados hijos Julio, Antonio, Juan Manuel y Luis López García; hijos políticos Natividad Meneses, Natalia Miguel y María Cruz Tamayo; hermanos, hermanos políticos, nietos, sobrinos, primos y demás familia,

Suplican una oración por su eterno descanso.

Funeral y conducción: Tuvo lugar hoy día 21, a las once de la mañana, en el cementerio de Villamuriel de Cerrato (Palencia).

Misa de familia: Lunes, día 21, a las ocho y media de la tarde.

Iglesia parroquial: Santa María la Mayor, de Villamuriel de Cerrato (Palencia).

Casa mortuoria: Villamuriel de Cerrato (Palencia).

M.C.D.2022

anuncios por palabras

Alquileres

NAVES industriales hasta 2.000 metros cuadrados, con todos los servicios, se alquilan. Teléfono 727049. Apartado 163. Palencia.

SE ALQUILA local en C. Balmes. Informes. oficina de Salvador. Balmes, 12.
ARIENDO local 400 m. para exposición. Paseo Madrid. Tlf. 721078.
ALQUILASE apartamento playa San Juan. Alicante, mes septiembre. Tlfno. 711962.
NECESITO piso alquiler. Hostal Roma. Tlfno. 712197-98. Mañanas.
NECESITO piso en alquiler pequeño. Tlfno. 713468.
LA COOPERATIVA Católico-Agrícola de Castromocho, arrienda el bar a partir del 30 septiembre. Información, en la Cooperativa.
NECESITASE piso alquiler, mínimo 100 m2. Hasta 25.000 pesetas. Razón, «Calzados Arrizabalaga». Tlfno. 723048.
ALQUILO piso con servicios centrales. Calle Mayor, 170, segundo A. Razón, Tlfno. 14. Villarramiel
PALENCIA Comercial Inmobiliaria. Alquiler de locales comerciales, naves desde 75 m2 a 1.000 m2. Mayor, 8.
SE NECESITA piso en alquiler, cualquier zona. Tlfno. 712464.

Automóviles

DISTRIBUIDOR «Pirelli». Angel Fuentes Guerra, S. A. Palencia.
PIRELLI. Correas ventilador. Angel Fuentes Guerra, S. A.
PIRELLI. Correa industrial. Angel Fuentes Guerra, S. A.
PIRELLI. Correa cosechadoras. Angel Fuentes Guerra, S. A.
PIRELLI. Neumáticos agrícolas. Angel Fuentes Guerra, S. A.
PIRELLI. Neumáticos camión. Angel Fuentes Guerra, S. A.
PIRELLI. Neumáticos turismo. Angel Fuentes Guerra, S. A.
AUTOMOVILES Andérez dispone de gran variedad de modelos, totalmente revisados y garantizados. Visítenos sin compromiso en Queipo de Llano, 3. Tfno. 726032. Detrás de SIMAGO.
AUTOMOVILES Andérez vende Land Rover largo, en perfecto estado.
AUTOMOVILES Iglesias dispone para venta automóvil que deseen, gas-oil, gasolina. Garantía. Facilidades. Tlfno. 721078.
PANSE: Automóviles seminuevos. Todas las marcas. Amplias facilidades. Tomamos su coche a cambio. Consúltenos. Somos profesionales. Cerramos por vacaciones hasta día 27 agosto.
APARCAMIENTO público para toda clase de vehículos. Avenida Madrid, s-n. 725993.
VENDO Renault 4-L súper en precio. Tlfno. 714621.
VENDO Simca 1.200. Isabelino. Calzada de los Molinos. Teléfono 880348.
VENDO furgoneta Citroen ASK 400, en perfecto funcionamiento. Tlfno. 723989.
VENDO camión Avia, 2.500, buen estado. Carnet primera. Teléfono 723024.
VENDO Seat 600-D. Teléfono 714271.
VENDO Opel. C. Santa Eufemia, núm. 15.

Fincas

SE VENDE casa, calle Salsipuedes, en Villovieco. Tratar, con Alejo Pérez.
VENDO casa amueblada, con bodega interior. Tariego de Cerrato. Tlfno. 770148.
VENDO piso céntrico, calefacción. Ramírez, 3, cuarto, dcha.
SE VENDE casa en Redondo (Palencia), con 500 m2 patio y 400 idem de huerta lindante. Tratar en el mismo. Sr. Marciano o llamar al Tlfno. 713740. Palencia.
VENDO casa en Villalobón. Información, Mariano Maestro. Balmes, 18, cuarto B.
PARTICULAR, piso estrenar, centro ciudad, ciento sesenta metros, más cuarenta garaje, exento, cuatro millones, contado. 726739.
VENDO pisos céntricos. Panaderas, 5. Informes, Máximo Martín. Tlfno. 712271.
VENDO piso, frente Plaza de toros. Tlfno. 713415.
NAVES, se venden, próxima terminación, de 800 y 1.600 m2. Facilidades de pago. Razón. Avenida Simón Nieto, 2. Oficina. Teléfono 714560. Construcciones Ramos.
VENDEMOS piso bajo, ideal consultorio, similar. Tte. Velasco, 7. Razón, portería.
VENTA de locales. Cardenal Cisneros, esquina a Pintor Oliva. Teléfono 725599.
VENTA de plaza de garaje. Modesto Lafuente-Cardenal Cisneros. Tlfno. 725599
VENDO piso séptimo, inmejorable situación, amplio. Oportunidad. 720189.
SE VENDE piso nuevo, en calle Mayor, 193 m2 construidos, 5 habitaciones, 2 servicios, calefacción, teléfono. Exterior. Información, en Valladolid. Teléfonos 220965 - 229284.
PALENCIA Comercial Inmobiliaria. Venta de pisos, llave en mano. Calefacción, garaje, parquet, céntricos. Mayor, 8.
PALENCIA Comercial Inmobiliaria. Venta de pisos llave en mano, desde 1.500.000. Facilidades de pago. Mayor, 8.
PALENCIA Comercial Inmobiliaria. Venta de apartamentos céntricos en construcción. Mayor, 8.
PALENCIA Comercial Inmobiliaria. Venta de pisos llave en mano en Venta de Baños. Parquet, calefacción, 5 habitaciones, dos cuartos de baño. Mayor, 8.
PALENCIA Comercial Inmobiliaria. Polígono ático, cuatro habitaciones, 3 terrazas. Precio total, 1.600.000. Mayor, 8.
PALENCIA Comercial Inmobiliaria. Piso calle Tello Téllez, 4 habitaciones, garaje. Precio total, 2.100.000. Mayor, 8.
PALENCIA Comercial Inmobiliaria. Venta de solares, parcelas, fincas, urbanizaciones. Mayor, 8.
PALENCIA Comercial Inmobiliaria .Venta de locales comerciales en todas las zonas de Palencia. Mayor, 8.
VENDO piso, gran ocasión, zona polígono residencial. Cuatro meses de uso, grandes mejoras. Teléfono 725444.
VENDO local. Informes, Diego Laínez, núm. 1, primero, D.
SE VENDE piso. Corral de Pinta. Tlfno. 711064.
VENDO casa solar, centro capital; tierra próxima chalet. Carretera Caracol. Administración.

Ganados y aves

VENDO cerdos al destete. Félix Pérez Carriedo. Castromocho.
VENDO 20 ovejas emparejadas. Gregorio Cembreros. Villamuera de la Cueza.
VACAS paridas, abocadas parir, ternera leche, terneros y terneras 4 meses; cambio ganado carne. Razón, Carnicería Bautista. Plaza Abastos.
VENDO 23 jatos 450 kilos. Graciliano. Páramo de Boedo.
VENDO cerdos al destete. Quintanilla de Onsoña. Germán.
VENDO novillo superior. Félix. Requena de Campos (Palencia).
POR cese de negocio se venden vacas paridas y abocadas a parir. Tratar, Vda. de Tejada. Carretera León. Palencia.
VENDO 6 novillas abocadas a parir. Pedrosa del Príncipe (Burgos). Federico Alvarez.

Maquinaria y Reparaciones

NEUMATICOS, correas de ventilador, correas trapezoidales. Navamuel. Casado del Alisal, E. Teléfono 711937
MOTOBOMBA Pivat 2 caballos, seminueva, con mangueras. Mateo Castañeda. Castromocho.
POR dejar la labor, vendo tractor, útiles de labranza. Tratar, con Zósimo Herrero, del 23 al 31 agosto, en Talavera de Valdavia.

Trabajo

SE NECESITA chica fija. Teléfono 725032.
SE OFRECE pastor. Informes, Hilario Díez. Reinoso de Cerrato.
NECESITO asistenta. Avenida Casado Alisal, 13, séptimo, derecha. 714040.
SE NECESITA asistenta. Pintor Oliva, 1, cuarto, izda.
SE NECESITA asistenta, persona responsable. Plaza de España, 3, tercero A.
NECESITO jubilado, guardia civil, atender teléfono oficina, recados, comisionados. Llamar horas oficina. Tlfno. 714350.
EN SANTANDER se necesita empleada de hogar fija, poca familia. Llamar al teléfono 373700, por las mañanas o escribir, señores de Muñiz. Vargas, 55, quinto B.
ASISTENTA, se necesita. Teléfono 711339.
SE NECESITA asistenta. Avenida Manuel Rivera, 3, escalera derecha, séptimo. Sra. de F. Rodríguez.
SE NECESITA chica o señora para la limpieza. Cafetería Bahía.

Venta de pisos y locales

Zonas: **Polígono «PAN Y GUINDAS»**

Avenida Victorio Macho

- Exteriores
- Servicios centrales
- Carpintería exterior aluminio
- Plaza garaje

EXCELENTE CONSTRUCCION

FACILIDADES DE PAGO.

INFORMACION Y VENTA:

PIRON, S. A. CONSTRUCTORA

C/. Balmes, s/n. — Telf. 71 47 18. — PALENCIA

SUCESOS EN LOS PUEBLOS

EL FUEGO DESTRUYE 3 CASAS CON TODOS SUS ENSERES EN PAREDES DE NAVA

PAREDES DE NAVA. — En las primeras horas de esta madrugada ,debido, al parecer, a un cortocircuito, se declaró un incendio en la vivienda de José Infante Linares; las llamas se iniciaron en la planta alta, pasando a un pajar donde cobraron rápido incremento, prendiendo en las casas contiguas de Eladio Hoyos Infante y Teófilo Hoyos Hoyos. Las tres viviendas han quedado destruidas, con sus enseres y pertenencias, valorándose los daños en unos seis millones de pesetas. Los dueños son ganaderos, teniendo en las casas grandes cantidades de paja, que las convirtieron en auténticas antorchas.

En la extinción del siniestro han intervenido los bomberos de Palencia, así como el vecindario de Paredes y las fuerzas de la Guardia Civil, sin que el ejemplar comportamiento de todos fuera capaz de atajar la voracidad y rapidez del fuego.

No ha habido que lamentar desgracias personales. El fuego ya ha quedado extinguido.

TORQUEMADA. — Del pescante del remolque de un tractor, que conducía Honorio Torres Vaca, se cayó, debido a un desvanecimiento, Timoteo Curiel Pardo, de 78 años de edad, resultando muerto.

VILLARRAMIEL. — En el cruce de la carretera de Palencia - León con la local P-942, colisionó el turismo VA - 8.606 - A, conducido por Victoriano Vázquez de Prada Lesmes, de 74 años, general consejero togado del Cuerpo Jurídico en situación de reserva, con el coche M - 0749 - E, que conducía Ignacio Romero Pérez, de 25 años y este segundo coche, contra un tercero, P - 2.299 - A, conducido por Miguel Angel Martín Martín. A consecuencia del accidente resultó gravemente herida Concepción Pérez Marcos, de 57 años y leve, Pilar Sánchez Celoria, de 26 años, ambas usuarias del coche con matrícula madrileña.

REGISTRO CIVIL

NACIMIENTOS

María del Socorro Carrasco Martín, hija de Agapito y Balbina; Lidia Osorno Elices, de José Antonio y Purificación; Yerbina Rojo Díez, de Jacinto y Ana María; Verónica Miguel Rodríguez, de Francisco y María Rita; Diego Soria Díaz, de Joaquín y Adoración; María del Pilar Alcalde Antolín, de Luis Angel y María del Pilar.

MATRIMONIOS

Mariano García Pérez, con Gregoria Domingo de Bustos; Germán Fuentes Juaraja, con Rosalina Misas Ríos; Pedro Fernández Fernández, con Flora Gago Junquera; Santiago Salamanca García, con Trinidad Villacorta Campo; Jesús Manuel Pérez Puente, con Gregoria Baldajos Berrial; Genaro Sintes Cisneros, con María Cruz Abad Antón; Pedro Manuel Alvarez López, con María Angeles Alvarez Díez; Mariano Herrero Negro, con Valentina Pérez de la Rua; Cristóbal Frechilla Cuende, con María Belén Marcos Durántez; Juan José Guerrero Vázquez, con María Encarnación Reol Díez; Miguel Angel Sendino Arenas, con María Julia Santiago Fernández; Luis Sendino Arenas, con María Pilar Villoriego Pachón; Angel Martínez del Barrio, con María Lourdes Gutiérrez Cebrián; Fernando Alonso Asensio, con Rosario Cardeñoso Alonso; César Pesadera Durillo, con Aurora Velasco Puertas; Jesús Ferreras Vallada, con Esther Esteban de los Mozos.

DEFUNCIONES

Honorata Campos Calvo, de 80 años de edad.

Educación y Ciencia

RESOLUCION DE LOS CONCURSOS DE 10.000 habitantes y Párvulos, en E. G. B.

Con fecha 17 del presente mes, se ha recibido en esta Delegación Provincial el «Boletín Oficial del Ministerio» de fecha 7 de agosto de 1978, en el que se hace pública la adjudicación provisional de los destinos de los concursos especiales del profesorado de Educación General Básica, concediéndose un plazo de QUINCE días naturales a partir del siguiente a la fecha de publicación, para cuantas reclamaciones hubiere lugar.

Palencia, 18 de agosto de 1978.

El Delegado Provincial Acctal.

MESON San Bernardo necesita chicos sepan el oficio de [illegible]. Interesados, dirigirse Oficina Empleo. Ref. 937.
SE OFRECE tractorista. General Mola. Corral de Pinta. Número 5.
PASTOR, se necesita para finca, buen sueldo, sabiendo ordeñar. Interesados llamar al teléfono 725399 de Palencia o escribir al Apartado de Palencia. Ref. SEAF-PPO. P. 967.
APRENDIZ camarero. Bar Angeles. C. Estrada, núm. [illegible]. Interesados, dirigirse Oficina Empleo. Casado del Alisal, 1. Referencia 869.
SEÑORA, si quiere pintar o papelar, llámenos. Precios económicos, Tlfno. 714844, de 7 noche.
SEÑORAS, señoritas, en «[illegible] Fuller» gane dinero aprovechando tiempo libre. Informes, [illegible] Amparo Gómez. Teniente [illegible]co, 7, bajo.
SE NECESITA chica fija o asistenta. Tlfno. 724845.
SE NECESITA asistenta de 2. Tlfno. 723539.
CONFITERIA López. C. M[illegible] 24. Necesita oficiales de [illegible]tería. Visado SEAF-PPO. [illegible]rencia 964.
NECESITO chica fija o asistenta. Razón, José Antonio [illegible] quinto, izquierda.
NECESITO chica fija, buen[illegible]do. C. Marqués de Albaida, tercero, A. Tlfno. 724501.

Traspasos

SE TRASPASA auto-servicio [illegible] traspaso, renta baja. Tlfno. [illegible]
TRASPASO cafetería en [illegible]dolid, zona Universidad. [illegible] Palencia.
SE TRASPASA barra amer[illegible] «Las Vegas» y Bar Pérez. [illegible] poderlo atender. Razón, Ba[illegible]rez. Junto Casas Renfe.
INTERESANTE traspaso [illegible] Plaza San Telmo, 2. Tlf. [illegible]
PALENCIA Comercial Inmo[illegible]ria. Traspaso de peluquería señoras, muy céntrico [illegible] pesetas. Mayor, 8.

Varios

MOLINOS - Silos. Selectoras, chapas perforadas [illegible]lez, S. A. Carretera Villa[illegible]bón, km. 2. Tlfno. 72 51 [illegible]

Vehículos

Vehículos usados con VENTAJA

SEAT 600, varias matrículas.
SEAT 850 esp., 4 puertas.
SEAT 127, 2, 3 y 4 puertas.
SEAT 124, seminuevos.
SEAT 124, 5 puertas.
SEAT 1.200, seminuevo
SIMCA 1.200, varias matrículas.
RENAULT R-8, varias matrículas.

- Con un seguro gratis para 1 [illegible]
- Plazos hasta 24 meses.
- Y la garantía FORD.

Autopals

Ctra. Valladolid Km [illegible]
Telf. 77 07 80-PALENCIA

Ventas

CHOPOS canadienses mu[illegible]nos, vendo 140. Husillos [illegible] de 100 centímetros por [illegible]
VENDO canapé colchón [illegible] 1,35, en buen estado. Te[illegible] 711311. Llamar de 2 a [illegible]

M.C.D.2022

PASATIEMPOS Y AMENIDADES

CRUCIGRAMA

NUMERO 17:

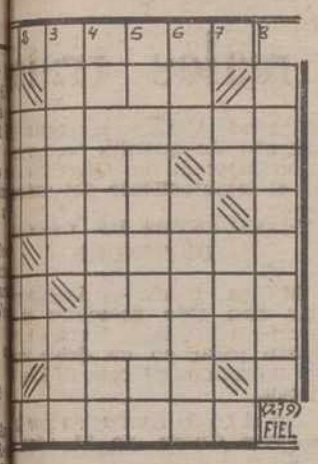

Horizontales: 1: Juego de azar. Calle principal en algunas poblaciones. 3: Demostrativo. Arte de pesca. 4: Relativo a la nariz. Muché. 5. Lonja de melocotón secada al sol. 6: Superficial. 7: Río de Cam. Recipientes de tela. Condenado. Doncella hindú enamorada de Buda. 9: Portugués. Jubón ligero y sin mangas.

Verticales: 1: Trocara lo viejo por nuevo. 2: Río gallego. Entre-dos. 3. Decreto del zar. Fenómeno atmosférico. 4: Neutro. Condición (pl.). Artículo. 5: Existe. Tela prolongada. Reflexivo. 6: Dios del Trneno escandinavo. Iguales, simples. 7: Río gallego. Lista de tripulantes de un barco. Cordas, con mucha grasa.

DIVINANZAS

NUMERO 1

Cuál es la cosa que habla,
sin sentido carece,
fuego, o gua perece,
forma es pequeña tabla
vergüenza parece?

NUMERO 2

Una casa muy oscura,
llena de mil embarazos,
quien la lleva consigo
un hombre la lleva en [brazos.

¡MUNDO INSOLITO!

DESCUBREN UNA ALDEA MILENARIA EN EL DESIERTO DE CHILE

Una aldea que se cree pertenece a la cultura tiahuanaco, la que alcanzó mayor desarrollo en la América del Sur, ha sido localizada y descubierta en el inhóspito desierto chileno, según se ha sabido en la capital de Chile.

El descubrimiento, que culmina varios años de investigaciones, lo han realizado el general de aviación retirado, Eduardo Iensen y el arquitecto Patricio Advis Vitalich, quienes han proporcionado algunos antecedentes sobre el hallazgo al diario "El Mercurio", de Santiago.

Ambos manifestaron que mantendrán en secreto el emplazamiento de la aldea, para evitar una profanación o desmantelamiento del lugar y que se destruya lo que se considera el descubrimiento más importante de vestigios culturales precolombinos en el país.

La aldea había sido mencionada en el siglo pasado por algunos viajeros, que la denominaron "Pueblo de Tiahuanaco". También fue visitada por tropas que participaron en la "Guerra del Pacífico", (Chile contra Perú y Bolivia). Pero nunca se había dejado claramente establecido el lugar donde se encontraba.

De acuerdo con lo revelado por los descubridores, el lugar es un complejo aldeano-agrícola situado en medio de una zona totalmente desértica, lo que obligó a sus moradores a recurrir al regadío artificial y al uso de terrazas agrícolas.

OLVIDAN UNA PINZA EN LA CABEZA DE UNA OPERADA

Una señora de 40 años sometida días atrás a una operación en el cerebro en un hospital público, denunció que los médicos habían olvidado una pinza en su cabeza.

La pinza, con mango en forma de tijeras, es perfectamente visible en la fotografía que la denunciante mostró a la prensa.

Nadie se explica cómo pudo quedar ese instrumento en la caja craneana de la paciente, Josefa Gomes, que ahora siente dolores de cabeza.

El hospital ordenó una investigación para averiguar las causas de dicha negligencia, que obligará a la paciente a someterse nuevamente a una intervención quirúrgica.

EXPEDICION EN BUSCA DE UNA CIUDAD PERDIDA

Lluvias torrenciales, abismos vertiginosos, calor agobiante, mosquitos y víboras venenosas, además de tribus hostiles, arrostra la expedición en busca de la ciudad peruana perdida de Paititi, que ya se internó en la selva.

La información llegó desde un campamento selvático y es reproducida por el diario "Expreso", que patrocina la expedición de 16 personas que se proponen encontrar la legendaria Paititi.

Según algunos autores, cuando el último de los incas, Tupaz Amaru, cayó prisionero, se dirigía como último bastión de la resistencia inca, a Paititi.

Fotografías aéreas parecen indicar que en la zona que se va a explorar existen formaciones naturales o hechas por la mano del hombre, dada su simetría, que semejan grandes pirámides, similares en tamaño a la de Koops.

LEA TODAS LAS SEMANAS NUESTRO SUPLEMENTO AGRICOLA

LABERINTO DE LETRAS

A	D	R	A	N	R	E	B	A	B
A	A	N	B	E	N	A	A	T	A
A	I	A	B	I	U	N	L	C	N
I	C	S	B	D	O	N	D	I	G
L	A	A	I	A	B	U	O	D	I
I	F	L	N	N	B	O	M	E	N
S	I	B	T	U	A	B	E	N	E
A	N	I	D	R	A	N	R	E	B
B	O	O	T	B	O	B	A	B	A
L	B	R	A	U	L	I	A	A	B

En el recuadro se encuentran **once nombres femeninos que empiezan con la letra B.** Se leen de arriba abajo, de abajo arriba, de derecha a izquierda, de izquierda a derecha y en diagonal, teniendo en cuenta que una misma letra puede formar parte de dos o más nombres.

DETIENE A QUIEN NO ACREDITE BUENAS INTENCIONES

EL ROBOT, UN VIGILANTE EFICAZ

San Francisco. — Crónica AP-FIEL, Servicios Especiales EFE, por Karen Altman, en exclusiva para nuestro periódico).

"Big Al" es un vigilante que nunca se queda dormido en su puesto de trabajo, no pide aumento de sueldo y no se marcha a tomar café cuando msá necesaria es su presencia.

Pero si se enfada, puede lanzar un sonido agudo que deja fera de combate a una persona o sujetar al intruso con unas manos como garras hasta que llegue la policía.

"Bing Al", que mide 2,8 metros y pesa 454 kilos, no suele encontrar sucha oposición pero, por si acaso, está hecho de un material a prueba de balas.

LA MEJOR PROTECCION

Sus fabricantes, Quasar Industérias, Inc., de Rutherford (Nueva Jersey), afirman que "Big Al" —que lleva tambin los nombres de "Altor" y "Centinela II"— y su hermano menor, "Centinela I" (destinado a vigilar en el interior de los locales) son lo mejor que existe en cuanto a protección.

Quasar y la firma encargada de la distribución de los robots centinalea, Taxter Enterprises Inc. acaban de presentar su producto a la policía, a varias empresas de seguridad y a las compañías electrónicas.

Tony Reichelt, presidente de Quasar, explica as las ventajas de "Big Al" y su hermano: "Imagnese que piensa usted atracar un banco. ¿Qué le parece más seguro? ¿Entrar en un establecimiento que tiene junto a la puerta un romot de casi tres metros o en el que hay al otro lado de la calle, vigilado por un hombre de 68 años armado de una sencilla pistola? La elección no es dudosa".

Reichelt añadió que han sido necesarios diez años para hacer los robots. Ya se han recibido varios pedidos. Cada uno de ellos cuesta 100.000 dólares. Los compradores pueden programarlos de acuerdo con sus necesidades específicas.

SALTO DEL CABALLO

MA	GIÓN	DEL	FUN	JOR
IN	DAR	DE	LI	DO
PRES	HO	W M	ME	EL
U	FIER	FUE	DIEN	RE
MA	CIN	NA	NO.	LO

Con los movimientos del salto del caballo del ajedrez, y empezando por la sílaba subrayada, podrá leer un conocido pensamiento del emperados Napaleón Bonaparte.

SOLUCIONES
LOS PASATIEMPOS DEL DIA ANTERIOR

AL CRUCIGRAMA

Horizontales: 1: Amagar. 2: Ir. Len. Era. 4: Enojo. Añ. Guerra. 6: Oteros. 7: Re. Ana. 8: ¡Aló! Bar. 9: Vate. 10: Ocales: 1: Alegaran. 2: Ema. Manolo. Ava. 4: Ar. Jeta. Ge. Oren. Te. 6: Ale. Ara. Ra. Oda. 8: Manisero.

SALTO DEL CABALLO

conversación debemos, por razón, sazonarla con moderaciones.

CRUCIGRAMA GRAFICO

Horizontales: 1: Fina. 2: Sire. Can. Niza. 4: Cal. Mesura. 5: Orbe. Lelo. 6: Opio. Luis. 7: Adán. Tres. 8: Al. C. Ric. 9: Teja. Kilo. 10: Ajosjj. Real. 11: zaH. A. 12: Rana. Anda. 13: Nono. Moka. 14: Saco. Tell (Guillermo). 15: Galeno. Eta. 16: Lodo. Alá. 17: Recita. 18: Nana.

Verticales: 1: ataz. 2: Alejar. 3: oD. JOHAN. 4: Opacas. Nos. 5: Crin. amaG. 6: Cabo. Ocul. 7: Sale. Olor. 8: Fin. Edén. 9: Ir. M. Noca. 10: Nene. O. In. 11: Anis. Aata. 12: Azul. Tela. 13: Arel. Meta. 14: aluT. aolA. 15: Oir. FRANKL. 16: Serie. Da. 17: Sílaba. 18: Cola.

AL LABERINTO DE LETRAS

Andrés, Bartolomé, Felipe, Juan, Judas, Mateo, Pablo, Pedro, Santiago, Simón y Tomás.

M.C.D.2022

SUCESOS

UN PORTUGUES, GUIA DE PEREGRINOS, DETENIDO EN LOURDES PO CONTRABANDO DE BILLETES FALSOS

Doce mil niños mueren anualmente en MEJICO por malos trat

CONTRABANDO BILLETES FALSIFICADOS

Lourdes (Francia) (Efe). — Un contrabandista que se dedicaba a pasar a Francia billetes falsos españoles, portugueses y franceses, llamado José Prindade Pereira, ha sido detenido en Lourdes, informó el domingo la policía judicial de Burdeos.

De nacionalidad portuguesa, el contrabandista trabajaba como guía en un autocar de peregrinos procedentes de Portugal. También fue detenido al chofer del vehículo.

Ambos, además de transportar billetes falsos, ejercían el contrabando de bebidas alcohólicas.

Se encontró en su pensión moneda falsa por valor de más de 50.000 francos (unas 900.000 pesetas), pero el contrabando podría ser mucho más importante, si se comprueba que llevan tiempo practicándolo en sucesivos viajes.

NIÑOS MALTRATADOS

Méjico. (Efe). — Unos doce mil niños mueren anualmente en Méjico víctimas del mal trato recibido por parte de sus padres, afirmó ayer en esta ciudad un grupo de médicos mejicanos que fundó una "Asociación Pro Derechos de la Niñez".

Encabezados por el doctor Paime Markovich, los especialistas aseguraron que según datos en su poder, msá de cien mil niños son golpeados por sus padres. De diez a doce mil fallecen y en el resto perduran lesiones traumáticas.

ANTE MILES DE ESPECTADORES SE ESTRELLO Y MURIO UN PARACAIDISTA

MUERE PARACAIDISTA

La Plata (Argentina). (Efe).— Un paracaidista que realizaba demostraciones cerca de esta ciudad, perdió la vida cuando su paracaídas falló en uno de los saltos.

Víctor Robledo, de 26 años, se lanzó al vacío hallándose a 150 metros de altura desde un avión "Cesna", pero su paracaídas no se abrió, muriendo instantáneamente ante los ojos incrédulos de miles de espectadores que presenciaban la prueba deportiva, celebrada a 60 kilómetros de Buenos Aires.

Se desconocen las causas que provocaron el fallo del paracaídas de Robledo, quien antes del accidente había realizado sin problemas otras demostraciones.

MUERE EN ACCIDENTE DE TRAFICO CUANDO REGRESABA DE CELEBRAR SU ASCENSO

Carlet (Valencia). (Efe). — El nuevo director del Banco de Santander en Algemes, falleció a consecuencia de un accidente de tráfico que sufrió cuando regresaba de celebrar su ascenso.

El suceso ocurrió en una curva situada en el kilómetro dos de la carretera de Benimodo a la nacional Cádiz - Barcelona, donde se salió de la calzada y dio varias vueltas de campana el "Simca 1200", matrícula V-0183-L, que conducía Enrique Máñez Martínez, de 38 años, que resultó muerto.

Enrique Máñez había sido nombrado para el nuevo cargo hace pocos días y regresaba de celebrar la designación. Sus familiares descansaban en una playa cercana.

SE CAE Y MUERE CUANDO ARREGLABA ANTENA TELEVISION

Valencia. (Efe). — El portero de una finca murió al caerse desde la terraza de la misma cuando, al parecer, intentaba arreglar la antena de televisión.

Sobre las cinco de la tarde, Valeriano Calvo Pérez, de 51 años de edad, natural de Valeria (Cuenca), y vecino de Valencia, cayó por un deslunado al fondo de un patio interior de la finca número 25, de la Gran Vía de Fernando el Católico, muriendo instantáneamente.

Valeriano Calvo parece que al intentar arreglar la antena de televisión, perdió el equilibrio y sufrió el accidente que le produjo la muerte. El edificio tiene una altura de seis pisos.

Fue precisa la intervención de los bomberos del parque de Valencia, quienes extranjeron el cadaver de la victima con alguna dificultad. Un representante Juzgado de guardia se pe en el lugar de los autos y nó el levantamiento del cad

CARRETERAS ESPAÑOLAS

CUARENTA MUERTOS EN EL FIN DE SEMANA

Madrid, 21. (Efe). — Cuarenta muertos y 33 heridos graves es el balance de los 35 accidentes con víctimas registrados este fin de semana en las carreteras españolas, según datos provisionales facilitados a «Efe» por la Dirección General de Tráfico.

El viernes, día 17, a consecuencia de los 13 accidentes, resultaron muertas 15 personas y 16 heridas de gravedad. El sábado, 18, se produjeron 11 accidentes, que registraron un balance de 12 muertos y 8 heridos graves y el domingo, día 20, 13 muertos y 9 heridos graves fue el balance de los 11 accidentes con víctimas contabilizados.

Las principales causas de estos accidentes fueron: Velocidad inadecuada, distracción del conductor, fallos mecánicos y circular por la izquierda de la calzada.

TRAFICANTES DE DRO DETENIDOS

Málaga. (Efe). — Tres nas han sido detenidas puerto de Málaga cuando taban pasar en un doble de un automóvil casi 18 ki droga.

En el coche conducido po Alvarez Cháez, de 31 añ hallaban ocultos 13.700 ki mos de haschis y 250 gram semilla, al parecer desti respectivamente, a su ve plantación en Valencia. La ha sido valorada en 1.370.0 setas.

También en el puerto ma ño han sido detenidas Pilar tínez Otero, de 22 años, y Portillo Iglesias, de 23, n les y vecinas de Bilbao, que taban en sus ropas dos ki haschis cada una.

Los detenidos, junto con tomóvil y la droga interv han sido puestos a disposic la autoridad judicial.

CAE UNA AVIONETA

Río de Janeiro. (Efe). — avioneta monomotor cayó a una casa de un área re cial de Río de Janeiro, res do muertos sus cuatro oc tes y heridos en la explosi aparato veinte vecinos.

El avión pertenecía a un presa de Sao Paulo y, por vos ignorados, el piloto p aterrizar en la carretera p estrelló en un campo cercan casa.

El lugar donde cayó el to se llama Jardín Primav en el terreno acostumbrab gar al fútbol grupos de que hoy no lo hicieron d tiempo nublado.

NOTICIAS DE ULTIMA HORA

VISITA A MADRID DEL MINISTRO DE EXTERIORES DE MAURITANIA

Madrid, 21. (Efe). — El ministro de Asuntos Exteriores de la República Islámica de Mauritania, Cheikna Uld Mohamed Laghdaf, llegará a Madrid en visita oficial el próximo día 30, según un comunicado hecho público hoy por la Oficina de Información Diplomática.

El ministro mauritano ha sido invitado por su colega español, Marcelino Oreja y permanecerá dos días en Madrid.

SUAREZ SE REUNE CON LOS MINISTROS IMPLICADOS EN EL TEMA PESQUERO

Madrid, 21. (Efe). — El presidente Suárez se reunirá esta tarde a las seis con los ministros de Transporte, Salvador Sánchez Terán, Relaciones con las Comunidades Europeas, Leopoldo Calvo Sotelo Asuntos Exteriores, Marcelino Oreja, de Comercio, Juan Antonio García Díez, así como con el subsecretario de Pesca, Víctor Moro.

La reunión quedó convocada después de los despachos que esta mañana mantuvo el subsecretario de Pesca, Víctor Moro con el ministro de Transportes y Comunicaciones.

TARANCON EN ROMA

Roma, 21. (Efe). — El cardenal Vicente Enrique y Tarancón, arzobispo de Madrid, llegó hoy a Roma procedente de Barcelona, para participar en el Cónclave que comenzará el viernes.

ACUSACION SOBRE EL ATENTADO DE ABADAN

París, 21. (Efe). — La «Unión de Estudiantes Iraníes de Francia» ha acusado hoy al Gobierno de Irán de haber provocado el incendio del cine en Abadan en el que perecieron 377 personas.

El comunicado del citado Sindicato Estudiantil, que acusa de fascista al réigmen de Reza Paulavi, afirma que las puertas del cine estaban cerradas por fuera en el momento del atentado.

También acusa a responsables del régimen y a poderes públicos europeos de presentar este atentado como obra de la oposición y especialmente de los religiosos progresistas.

El «Comité para la Defensa y Promoción de los Derechos del Hombre en Irán», en un comunicado hecho público también el lunes en París, no descarta que el atentado sólo sea una provocación fomentada por los agentes del Poder».

Y afirma también que las puertas de la sala se encontraban atrancadas desde el exterior, lo que impidió que se pudiese salvar alguien.

El atentado causó estupor en Francia, y así lo reflejan los comentarios de prensa.

El comunista «L'Humanite» no descarta la hipótesis de una provocación, y establece comparaciones entre este atentado y el incendio del Reichstag por los nazis.

ACCIDENTE DE AUTOMOVIL

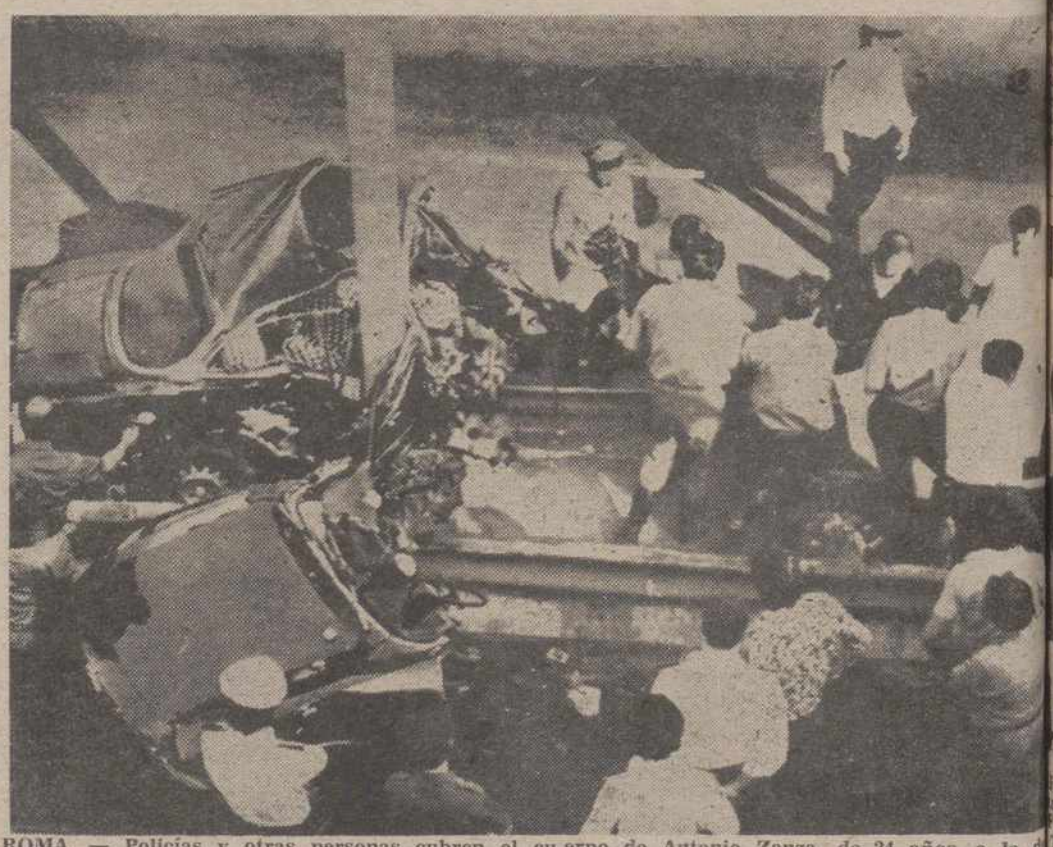

ROMA. — Policías y otras personas cubren el cu erpo de Antonio Zanza, de 24 años, a la d que murió en un accidente de automóvil. Zanza perdió el control de su automóvil «Alfa Ro colisionó contra un guardacarril, partiendo el coche en dos partes.—(Telefoto EFE - UP